ECAM32070

MAGNIFICA — PLUS —

COFFEE MAKER

Instructions for use. Keep these instructions
Visit delonghi.com for a list of service centers near you.

ELECTRIC CHARACTERISTICS

120 V~ 60 HZ 1450 W

MACHINE À CAFÉ

Mode d'emploi . Conservez cette notice
Visitez delonghi.com pour voir une liste des centres de
réparation proches de chez vous.

CARACTÉRISTIQUES ÉLECTRIQUES

120 V~ 60 Hz 1450 W

CAFETERA

Repase y guarde estas instrucciones.
Lea cuidadosamente este instructivo antes de usar su
aparato.
Visite delonghi.com para ver la lista de centros de servicios
cercanos a usted.

CARACTERÍSTICAS ELÉCTRICAS:

120 V~ 60 Hz 1450 W



DeLonghi

A

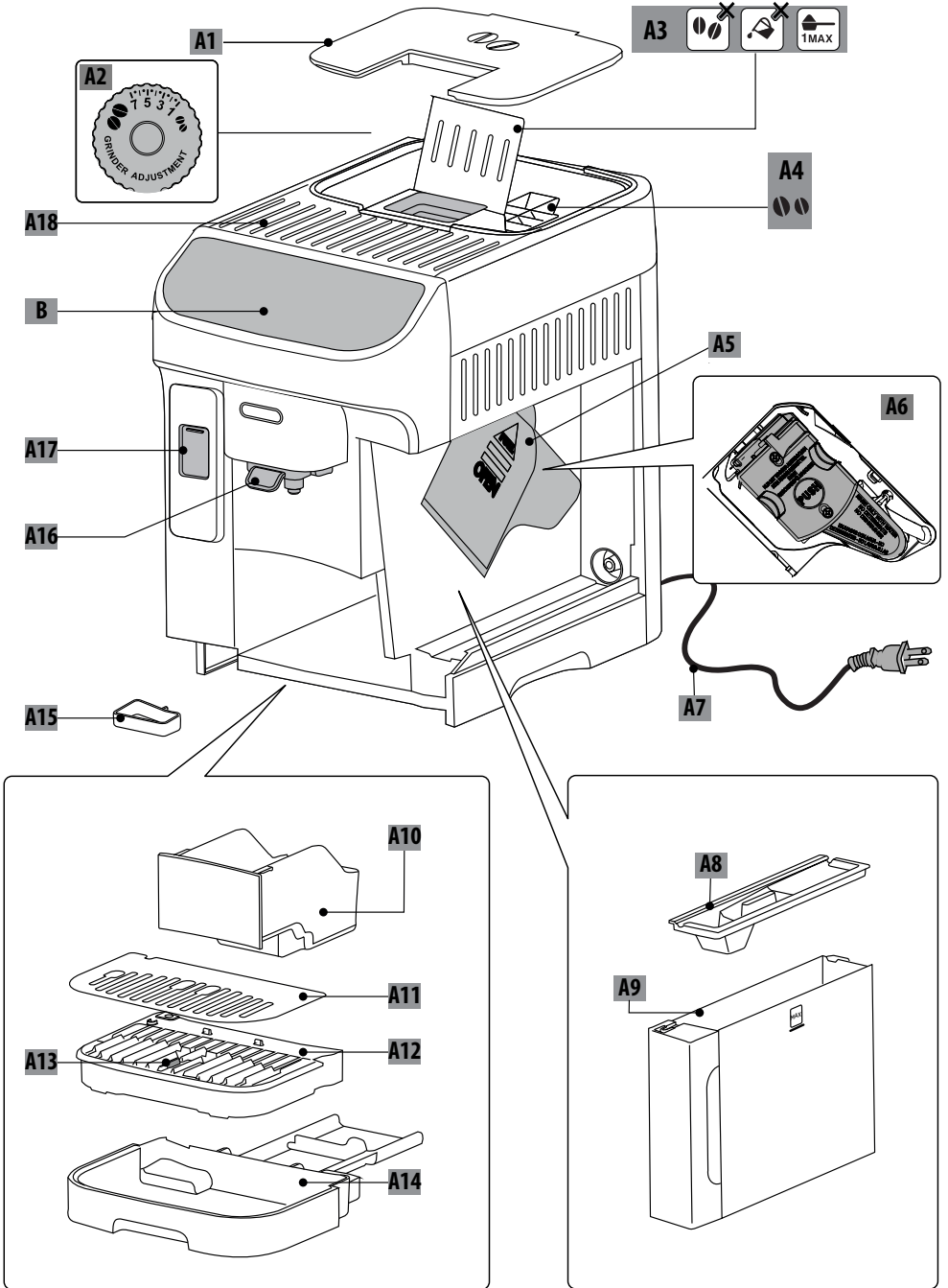

B-C



D**

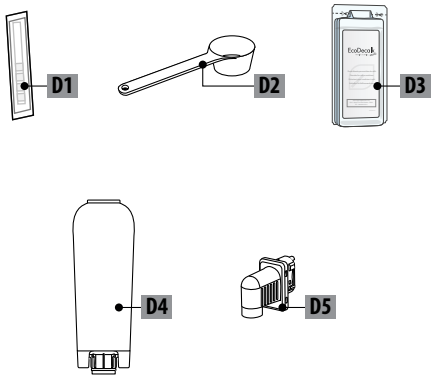

E

**LatteCrema
HOT**

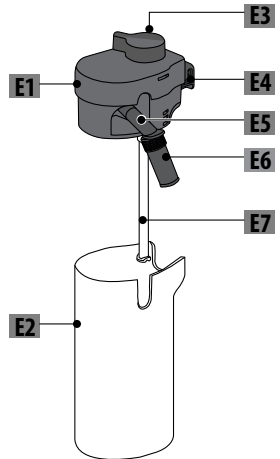

CONTENTS

1. SAFETY WARNINGS	6
2. GENERAL INFORMATION	6
2.1 Instruction for Use.....	6
3. BEFORE USE	6
3.1 Checking the appliance	6
3.2 Installing the appliance.....	6
3.3 Connecting the appliance.....	6
3.4 Setting up the appliance	6
3.5 Cleaning and maintenance of materials in contact with food	6
3.6 Making cappuccinos and milk-based coffees.	7
4. INTRODUCTION	7
4.1 Letters in brackets	7
4.2 Troubleshooting and repairs.....	7
5. DESCRIPTION	7
5.1 Description of the appliance (A)	7
5.2 Description of control panel (B).....	7
5.3 Description of homepage (main screen) (C) ..	7
5.4 Description of accessories (D) (**number and type differ according to model)	7
5.5 Description of milk carafe (E)	7
6. OPERATING THE APPLIANCE FOR THE FIRST TIME	7
7. TURNING THE MACHINE ON	9
8. TURNING THE APPLIANCE OFF	10
8.1 Switching off for extended periods:	10
9. MENU SETTINGS	10
9.1 Rinsing	10
9.2 Descaling	10
9.3 Water filter	10
9.4 General	10
9.5 Auto-off	11
9.6 Coffee temperature	11
9.7 Support.....	11
9.8 Cleaning the milk carafe.....	11
9.9 Statistics.....	11
9.10 Languages.....	11
9.11 Coffee grinder settings.....	11
9.12 Water hardness	11
9.13 Empty circuit	12
9.14 Default values	12
10. SELECTION OF DRINKS	12
11. PREPARATION OF COFFEE DRINKS	13
11.1 Prepare the machine to make coffee drinks.	13
11.2 Directly selected coffee drinks.....	13
11.3 Customized coffee-based drinks.....	13
11.4 Making drinks using pre-ground coffee.....	14
11.5 Extra shot (hot drinks only)	14
11.6 General indications for making coffee-based drinks	15
11.7 Tips for a hotter coffee.....	15
12. MAKING CAPPUCCINOS AND MILK BASED COFFEES	15
12.1 Preparing the milk carafe (E).....	15
12.2 What milk to use?	15
12.3 Filling and attaching the milk carafe.....	15
12.4 Adjusting the amount of froth.....	16
12.5 Making milk-based drinks.....	16
12.6 Cleaning the milk carafe after use	16
13. PREPARING HOT WATER	17
14. "MY" FUNCTION (hot drinks only)	17
15. SELECTING YOUR PERSONAL PROFILE	17
16. CLEANING	18
16.1 Cleaning the machine	18
16.2 Cleaning the internal circuit	18
16.3 Cleaning the coffee grounds container.....	18
16.4 Cleaning the drip tray and drip tray grille....	19
16.5 Cleaning the inside of the machine	19
16.6 Cleaning the water tank.....	19
16.7 Cleaning the pre-ground coffee funnel	20
16.8 Cleaning the coffee spouts	20
16.9 Cleaning the removable infuser	20
16.10 Cleaning the control panel (B).....	20
16.11 Cleaning the milk carafe (E)	20
17. DESCALING	21
18. WATER SOFTENER FILTER	22
18.1 Installing the filter	22
18.2 Replacing or removing the filter.....	23
19. TIPS FOR ENERGY SAVING	23
20. MESSAGES SHOWN ON THE DISPLAY	23
21. TROUBLESHOOTING	26

IMPORTANT SAFEGUARDS

When using electrical appliances, basic safety precautions should always be followed, including the following.

- Read all instructions carefully.
- Make sure the voltage of your electrical system corresponds to the voltage shown on the bottom of the machine.
- Do not touch hot surfaces. Use handles or knobs.
- To protect against fire, electrical shock and personal injury, do not immerse cord, plug or appliance in water or other liquid.
- Keep the appliance out of the reach of children and do not leave appliance unattended while in operation.
- Unplug from the outlet when not in use and before cleaning.
- Do not operate with a damaged cord or plug, or after the appliance malfunctions, or has been damaged in any manner. Return the appliance to the nearest authorized service facility for examination, repair or adjustment.
- The use of accessory attachments not recommended by the manufacturer may result in fire, electrical shock, or personal injury.
- Do not use outdoors.
- Make sure the power cord does not hang over the edge of the table or counter-top to avoid getting accidentally caught or entangled.
- Do not place the appliance or its electrical parts on or near electric stoves, cooking surfaces, or gas burners.
- Plug cord into the wall outlet. To disconnect, first turn machine "off", then remove plug from wall outlet.
- Do not use the appliance for other than the intended use. This appliance is to be utilized for domestic use only. The manufacturer declines all responsibility for any damage caused by improper, incorrect, or irresponsible use.

WARNING: To reduce the risk of fire or electric shock, do not remove the cover or the exterior of the unit. Don't attempt to repair or modify the machine, doing so will void the warranty. Repair should be done by authorized service personnel only!

SAVE THESE INSTRUCTIONS

THIS APPLIANCE IS FOR HOUSEHOLD USE ONLY

SHORT CORD INSTRUCTIONS

- A short power cord is provided to reduce risks resulting from becoming entangled in or tripping over a longer cord.
- Longer, detachable power supply cords or extension cords are available and may be used if care is exercised in their use.
- If an extension cord is used, the marked electrical rating should be at least as great as the electrical rating of the appliance. If the appliance is provided with 3-wire, grounding type cord, the extension should be a GROUNDING TYPE 3 - WIRE CORD. The longer cord should be arranged so that it will not drape over the counter-top or table top where it can be pulled on by children or tripped over.
- Your product is equipped with a polarized alternating current line plug (a plug having one blade wider than the other). This plug will fit into the power outlet only one way. This is a safety feature. If you are unable to insert the plug fully into the outlet, try reversing the plug. If the plug should still fail to fit, contact your electrician to replace your obsolete outlet. Do not defeat the safety purpose of the polarized plug.

1. SAFETY WARNINGS

Danger!

This is an electrical appliance and may cause electric shock.

You should therefore follow these safety warnings:

- Never touch the appliance with damp hands or feet.
- Never touch the plug with damp hands.
- Make sure the socket used is freely accessible at all times, enabling the appliance to be unplugged when necessary.
- Unplug directly from the plug only. Never pull the cord as you could damage it.
- To disconnect the appliance completely you must unplug it from the mains socket.
- If the appliance is faulty, do not attempt to repair. Turn it off, unplug from the mains socket and contact Customer Services.
- Before cleaning the appliance, turn it off, unplug from the mains socket and allow to cool.

Important!

Keep all packaging (plastic bags, polystyrene foam) away from children.

CHOKING HAZARD. The appliance might contain small parts. Some of those small parts might be required to get disassembled during cleaning and maintenance operations. Handle with care and keep small parts out of reach of children.

Danger of burns!

This appliance produces hot water and steam may form while it is in operation.

During operation (automatic rinsing, hot beverage delivery, steam delivery, cleaning), avoid contact with splashes of hot water or steam.

When the appliance is in operation, the cup shelf could become very hot.

2. GENERAL INFORMATION

2.1 Instruction for Use

Read all the Instruction for Use carefully before using the appliance. Failure to follow this Instruction for Use may result in burns or damage to the appliance.

The manufacturer is not liable for damage deriving from failure to respect this Instruction for Use.

Please note:

These safety warnings are valid for all De'Longhi coffee machines.

Keep this leaflet together with the instructions accompanying the appliance.

If the appliance is passed to other persons, they must also be provided with this Instruction for Use.

3. BEFORE USE

3.1 Checking the appliance

After removing the packaging, make sure the product is complete and undamaged and that all accessories are present. Do not use the appliance if it is visibly damaged. Contact De'Longhi Customer Services.

3.2 Installing the appliance

When you install the appliance, you should respect the following safety warnings:

- The appliance gives off heat. After positioning the appliance on the worktop, leave a space of at least 1.18 in / 3 cm between the surfaces of the appliance and the side and rear walls and at least 5.9 in / 15 cm above the coffee maker.
- Water penetrating the appliance could cause damage. Do not place the appliance near taps or sinks.
- The appliance could be damaged if the water it contains freezes. Do not install the appliance in a room where the temperature could drop below freezing point.
- Arrange the power cord in such a way that it cannot be damaged by sharp edges or contact with hot surfaces (e.g. electric hot plates).

3.3 Connecting the appliance

Check that the mains power supply voltage corresponds to that indicated on the rating plate on the bottom of the appliance.

Connect the appliance to an efficiently earthed and correctly installed socket with a minimum current rating of 13A only.

If the power socket does not match the plug on the appliance, have the socket replaced with a suitable type by a qualified professional.

3.4 Setting up the appliance

The first time you use the machine, the water circuit is empty and the appliance could be very noisy. The noise becomes less as the circuit fills.

3.5 Cleaning and maintenance of materials in contact with food

- When used for the first time, or after 3 or 4 days without use, clean the appliance and the removable accessories that come into contact with water, coffee and milk, as indicated in the instructions for use. Check in the instructions which accessories are dishwasher safe.
- If the appliance is not used for more than 3 or 4 days, before making the first beverage, rinse the water circuit as described in this Instruction for Use.
- Be certain to take maximum care when carrying out all cleaning and maintenance operations described in the instructions for use and/or prompted by the display or warning lights of the appliance itself.

3.6 Making cappuccinos and milk-based coffees

- The appliance has been tested for use with cow's milk and the following plant-based drinks: soy, rice and almond. No other type of milk or plant-based drink may be used.
- To clean the system, following use with any type of milk, please follow the standard procedures described in the instruction manual
- The cleaning methods provided by the manufacturer and described in the instructions do not guarantee the complete removal of allergens.
- In the case of confirmed or suspected allergies and intolerances, make sure that your machine has not been previously used with any milk or plant-based drink containing the allergens you are allergic or the substances you are intolerant to.

4. INTRODUCTION

Take a few minutes to read these Instructions for Use. This will avoid all risks and damage to the appliance.

4.1 Letters in brackets

The letters in brackets refer to the description of the appliance on pages 2- 3.

4.2 Troubleshooting and repairs

In the event of problems, first try and resolve them by reading the information given in sections "20. Messages shown on the display" and "21. Troubleshooting".

If this does not resolve the problem or further information is required, consult the customer services department at the numbers indicated on the website delonghi.com.

If repairs are required, contact De'Longhi customer services only. Addresses can be found on the website delonghi.com.

5. DESCRIPTION

5.1 Description of the appliance (A)

- A1. Bean container lid
- A2. Coffee grinder adjustment dial
- A3. Pre-ground coffee funnel flap
- A4. Bean container
- A5. Infuser flap
- A6. Removable infuser
- A7. Power cord
- A8. Water tank lid
- A9. Water tank
- A10. Coffee grounds container
- A11. Cup tray
- A12. Drip tray grille
- A13. Drip tray water level indicator
- A14. Drip tray
- A15. Condensate tray

A16. Height-adjustable coffee spout





A17. Accessories connector flap

A18. Cup shelf

5.2 Description of control panel (B)

- B1. ON/standby button
- B2. "Coffee" drinks menu with Leds
- B3. "Milk" drinks menu with Leds
- B4. Profile selection button

5.3 Description of homepage (main screen) (C)

- C1. Selected profile
- C2.  Filter spent indicator
- C3.  Descaling required indicator
- C4.  Milk carafe cleaning required indicator
- C5.  Energy saving ON indicator
- C6. Appliance settings menu
- C7. Direct selection of drinks (*number and type differ according to model)
- C8. Drink settings customization bar

5.4 Description of accessories (D) (**number and type differ according to model)

- D1. "Water Hardness Test" strip
- D2. Pre-ground coffee measure
- D3. Descaler
- D4. Water softener filter
- D5. Hot water spout

5.5 Description of milk carafe (E)

LatteCrema
HOT 

- E1. Milk carafe lid
- E2. Milk container
- E3. Froth adjustment/Clean dial
- E4. Milk carafe connector (removable for cleaning)
- E5. Milk spout (height-adjustable)
- E6. Adjustable milk spout extension
- E7. Milk intake tube (silicone)

6. OPERATING THE APPLIANCE FOR THE FIRST TIME

Please note:

- When using the machine for the first time, all components that make contact with water or milk should be rinsed with hot water. It is advisable to wash the milk carafe (E) in the dishwasher (see section "16.11 Cleaning the milk carafe (E)").

- Any traces of coffee that may be found in the grinder are left by the factory tests carried out on the machine before it goes on sale — evidence of the meticulous care we have for the product.
- The first time the machine is used, the water circuit will be empty and operation could be very noisy. The noise becomes less as the circuit fills.

1. Connect the appliance to the mains supply (fig. 1).

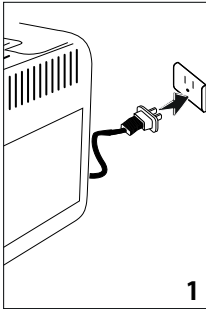

Now follow the instructions indicated on the display of the appliance:

Select the language

2. Press the flag corresponding to the desired language and confirm the selection by pressing "Done".

Fill the water tank

3. Remove the water tank (A9) (fig. 2), and fill to the MAX line with fresh drinking water (fig. 3);

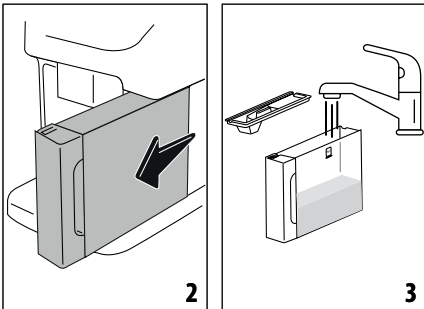

4. Reposition the tank, then confirm by pressing "Next";

Fit the hot water spout

5. Lower the flap and fit the hot water spout (D5) to the accessories connector (A17) (fig.4): Press "Next";

Fill the bean container

6. Fill the bean container (A4) (fig. 5), then confirm by pressing "Next";

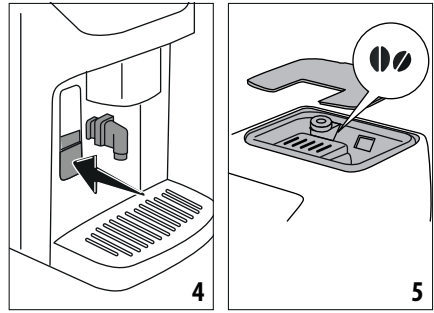

Filling the water circuit and rinsing

7. Position a container of at least 200 ml/ 6.76 fl oz capacity under the coffee spout (A16) and the hot water spout (fig. 6);

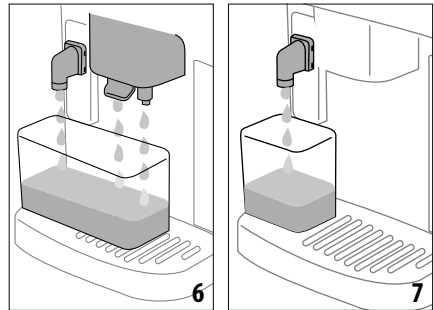

8. Press "Yes" to fill the water circuit: the appliance delivers water from the hot water spout (fig. 7);
9. At the end of delivery, the machine proceeds with heating and terminates the procedure with a rinse cycle, delivering hot water from the coffee spout (fig. 8).

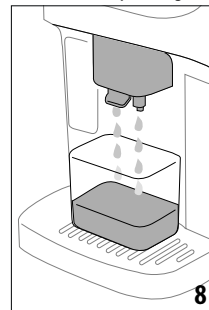

Measuring water hardness

10. Take out the test strip (D1): press "Start" to proceed.
11. Immerse the strip completely in a glass of water for about one second.
12. Remove the strip from the water and shake lightly. Press "Next".
13. After about a minute, 1, 2, 3 or 4 red squares appear, depending on the hardness of the water.

Please note:

- The descaling alarm is displayed after a period of time established according to water hardness. The machine can also be programmed according to the actual hardness of the local water supply, so that the descaling procedure will be required less frequently. Accordingly, it is advisable to set the correct value without delay, following the machine's step by step guide:
- Each red square corresponds to one level.

Setting water hardness

14. Select the water hardness level on the display according to the result of the measurement procedure described above, and press "OK";
15. The water hardness selected will be saved in the machine settings.

Please note:

The water hardness can be changed directly from the settings menu (see "9.12 Water hardness").

Installing the water softener filter

16. The machine prompts for installation of the water softener filter (D4): press "Start" to proceed (to postpone the operation, press "Later" instead).
17. Remove the water tank (A9) (fig. 2), fill to the MAX line with fresh drinking water (fig. 3) and press "Next".
18. Remove the filter from the packaging and turn the date indicator so that it shows the next 2 months (fig. 9). Press "Next";

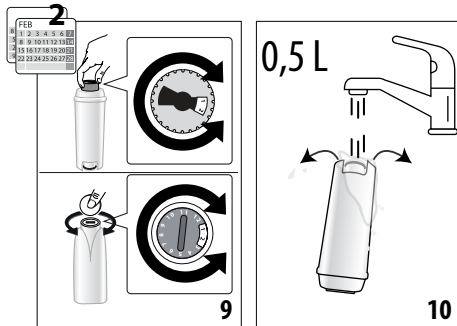

Please note:

The filter lasts about two months assuming normal use of the machine; if on the other hand the machine remains idle with the filter installed, it will not last more than three weeks, at most.

19. To activate the filter, run tap water through the hole in the center of the filter until water comes out of the openings at the side for more than a minute (fig. 10); Press "Next".
20. Insert the filter in the water tank and immerse it completely for about ten seconds, angling and pressing it lightly so that the air bubbles can escape (fig. 11). Press "Next".

21. Insert the filter in the filter housing (fig. 12) and press fully home. Press "Start";

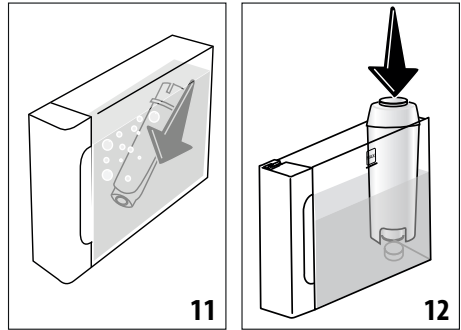

22. Close the tank with the lid (A8);
23. Reposition the water tank in the machine and press "Next".
24. Position an empty container of at least 0.5 liters capacity under the hot water spout (fig. 7) and press "Yes" to activate the filter;
25. The machine delivers hot water, then stops automatically.
26. The filter is now active and the machine can be used.
27. Now that all the technical aspects have been covered, press "Start" to get to know the machine.

Setting of profiles

28. Select the number of people who will be using the machine. Press "Next".
29. The machine automatically creates a profile for each user: to customize the profile, press  (press the "Change" or "Profile" button). Having made the desired changes, press "Save".
30. Press "Next".
31. Press "Start" to run an introductory video.
32. At the end of the video, a QR code appears: scan this to access manuals/support services. Press "Next".
33. Press "Start": the machine is now ready for use.

Please note:

The first time the machine is used, it will be necessary to make 4-5 cappuccinos before the drink in the cup tastes as it should.

7. TURNING THE MACHINE ON

Please note:

- Each time the machine is turned on, it performs an automatic preheat and rinse cycle which cannot be interrupted. The machine is not ready for use until the cycle has been completed.
1. To turn the machine on, press  (B1)(fig. 13): the machine will switch on;

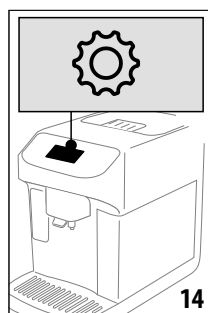
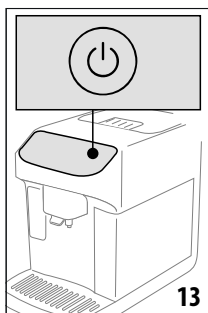

- Once preheated to a preset temperature, a rinse cycle takes place and hot water flows from the coffee spouts (A16); in addition to heating the boiler, this has the effect of heating the internal circuits by circulating hot water through them.

8. TURNING THE APPLIANCE OFF

Whenever the machine is turned off after being used to make coffee, it performs an automatic rinse cycle.

- To turn the machine off, press  (B1) (fig. 13).
- If envisaged, the machine runs a rinse cycle, delivering hot water from the coffee spout (A16), before switching off (stand-by).

8.1 Switching off for extended periods:

If the machine is not going to be used for any length of time (e.g. before going on holiday):

- turn the appliance off, pressing  (B1) (fig. 13).
- empty out and clean the grounds container (A10) and the water tank (A9);
- remove the plug (A7) from the power socket. (Important! Never unplug the machine while it is still switched on)

Please note:

When turning the machine on again, fill the water tank and, before making any kind of drink, run 3 rinse cycles as indicated in section "9.1 Rinsing"

9. MENU SETTINGS

9.1 Rinsing

Using this function, hot water can be delivered from the coffee spouts (A16) (and, if fitted, the hot water spout (D5)) to clean and heat the appliance's internal circuit.

Place a container of at least 200ml/ 6.76 fl oz capacity under the spouts (fig. 6).

To activate the function:

- Press the settings menu (C6) (fig. 14);

- Select the item "Rinse";
- Press "Yes" to start the rinse cycle: after a few seconds, hot water is delivered to clean and heat the internal circuit of the machine (fig. 8);
- To stop rinsing, press "Stop" or wait for rinsing to stop automatically.

Please note:

- If the machine is not used for more than 3-4 days, it is highly advisable, when turning it on again, to run 2-3 rinses before use;
- Water may find its way into the grounds container (A10) during the rinse procedure: this is quite normal.

9.2 Descaling

For instructions on descaling, see section "17. Descaling".

9.3 Water filter

For instructions on the filter (D4), see section "18. Water softener filter".

9.4 General

- Press the settings menu (C6) (fig. 14);
- Scroll through the menu pages until "General" is displayed; In this section of the menu, the following functions can be activated or deactivated with a simple tap:
 - "Audible warning": when enabled, the machine beeps whenever an operation is performed.
 - "Energy saving": use this function to activate or deactivate energy saving mode. When activated, the function reduces energy consumption in compliance with European regulations.  is displayed on the homepage to show it is active.
- Press "X" to save the new selections and go back to the homepage (C).

The screen also shows the serial number of the machine, which is an essential item of information should it be necessary for customer service to identify the machine precisely.

9.5 Auto-off

Auto-off can be set so that if the appliance is not being used, it will switch off after 15 or 30 minutes or after 1 or 3 hours have elapsed.

To program Auto-off, proceed as follows:

1. Press the settings menu (C6) (fig. 14);
2. Scroll through the menu pages until "Set Auto-off" is displayed;
3. Select the desired time interval (15 or 30 minutes, or 1 or 3 hours).
4. Press "X" to save the new selection and go back to the homepage (C).

9.6 Coffee temperature

To change the temperature of the water used to make coffee, proceed as follows:

1. Press the settings menu (C6) (fig. 14);
2. Scroll through the pages until the item "Coffee temperature" is displayed;
3. Press "Set";
4. Select the required temperature from those suggested;
5. Press "<" to go back to the settings menu.

Please note:

The effect of varying the temperature is most noticeable with long drinks.

9.7 Support

1. Press the settings menu (C6) (fig. 14);
2. Scroll through the menu pages until the item "Support" is displayed;
3. Scan the QR code to see the manual and access support services;
4. Press "X" to go back to the homepage (C).

9.8 Cleaning the milk carafe

The machine offers a tutorial on thorough cleaning of the milk carafe (E), which will ensure smooth operation of the Lattecrema system over time.

1. Press the settings menu (C6) (fig. 14);
2. Scroll through the pages until the item "Cleaning the milk carafe" is displayed;
3. Press "Next" or "Back" to read the sequence of steps;
4. At the last step, press "Done" to go back to the settings menu;
5. Press "X" to go back to the homepage (C).

Please note:

The procedure is illustrated in section "Cleaning the milk carafe (E)".

9.9 Statistics

This function displays statistics relating to the machine. To view the statistics, proceed as follows:

1. Press the settings menu (C6) (fig. 14);
2. Scroll through the pages until the item "Statistics" is displayed along with the main statistical data: to view more data, press "Read more";
3. Press "<" to go back to the settings menu.
4. Press "X" to go back to the homepage (C).

9.10 Languages

To change the language on the homepage, proceed as follows:

1. Press the settings menu (C6) (fig. 14);
2. Scroll through the pages until the item "Languages" is displayed;
3. Press "Set";
4. Press the flag corresponding to the desired language (scroll through the pages to see all the languages available). The display updates immediately and shows the selected language;
5. Press "<" to save the new selection and go back to the settings menu.

9.11 Coffee grinder settings

The machine offers a tutorial on how to adjust the grinding and ensure the best results:

1. Press the settings menu (C6) (fig. 14);
2. Scroll through the pages until the item "Coffee grinder settings" is displayed;
3. Press "Read more" to view the tutorial on how to adjust for finer or coarser grinding. Press "Next" or "Back" to read the advice;
4. When at the final page, press "Ok" to go back to the settings menu;
5. Press "X" to go back to the homepage (C).

Please note:

- After completing the above procedure, at least 3 coffees should be made before making any further adjustment. If coffee delivery is still not correct, repeat the procedure.
- The adjustment dial (A2) must be turned only when the coffee grinder is in operation, during the initial step of preparing the coffee.

9.12 Water hardness

To change the default water hardness setting when the machine is used for the first time, proceed as follows:

1. Repeat the hardness test as indicated in the section "Measuring water hardness";
2. Press the settings menu (C6) (fig. 14);
3. Scroll through the pages until the item "Water hardness" is displayed.
4. Press "Set".
5. Select the water hardness level on the display according to the result of the test: the new setting will be stored.

6. Press "<" to go back to the settings menu;
7. Press "X" to go back to the homepage (C).

9.13 Empty circuit

To avoid the water in the circuit freezing if the machine is to be left idle for an extended period, or before taking it to a service center, it is advisable to drain the water circuit.

1. Press the settings menu (C6) (fig. 14);
2. Scroll through the menu pages until "Empty circuit" is displayed;
3. Press "Ok" to start the guided procedure;
4. Remove, empty and refit the grounds container (A10) and the drip tray (A14) (fig. 15), then press "Next";

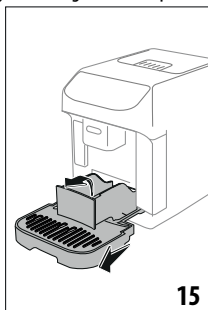

5. Attach the spout (D5) to the connector (A17) (fig. 4);
6. Position a container of 200 ml/ 6.76 fl oz capacity under the spouts (fig. 6). Press "Next";
7. The machine runs a rinse cycle, releasing hot water from the spouts;
8. Once rinsing is complete, remove the water tank (A9) (fig. 2) and empty it: Press "Next";
9. Remove the water softener filter (if installed) (D4) from the water tank, and press "Next";
10. Reposition the water tank (empty) and press "Yes";
11. Wait for the machine to begin emptying the circuit; (Caution: beware of hot water coming from the spouts!). As the water circuit gradually empties, the machine could become noisier: this is a normal aspect of operation.
12. Once the circuit has emptied, remove, empty and reposition the drip tray, then press "Yes";
13. Press "Ok": the machine switches off (standby).
14. Unplug the machine from the mains power supply.

The next time the machine is turned on, follow the instructions in section "6. Operating the appliance for the first time".

9.14 Default values

This function resets all menu settings and all user customizations, restoring the factory default values (with the exception of the language, which remains as set, and the statistics).

1. Press the settings menu (C6) (fig. 14);

2. Scroll through the menu pages until the item "Default values" is displayed;
3. Press "Read more";
4. Select the items you want to reset: machine or individual profile, then press "Next";
5. Follow the instructions until prompted to confirm, and press "OK": the homepage (C) will reappear.

Please note:

Whenever the machine (not the individual profile) is reset to the factory default values, it will automatically prompt the first time start-up sequence, from "Installing the water softener filter".

10. SELECTION OF DRINKS

Your machine can be used to make a great variety of drinks*. (*Number and type of drinks differ according to model).

	Hot	Cold
Espresso	✓	✗
2X Espresso	✓	✗
Coffee	✓	✓
Doppio+	✓	✗
Long	✓	✗
Americano	✓	✓
Cappuccino	✓	✗
Latte Macchiato	✓	✗
Latte	✓	✗
Cappuccino Mix	✓	✗
Espresso Macchiato	✓	✗
Flat White	✓	✗
Cappuccino+	✓	✗
Cortado	✓	✗
Milk	✓	✗
Hot water	✓	✗

From the panel (B), access the type of drink desired (Milk (B3): milk based drinks; Coffee (B2): coffee based drinks), ensuring the machine is equipped with the necessary accessories.

11. PREPARATION OF COFFEE DRINKS

11.1 Prepare the machine to make coffee drinks

Important!

Do not use green, caramelized or candied coffee beans as they could stick to the coffee grinder and render it unusable.

1. Place 1 or 2 cups under the coffee spout (A16);
2. Bring the spout down as close as possible to the cup (fig. 16): this makes a creamier coffee.

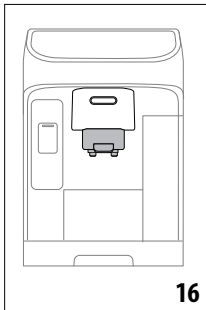

11.2 Directly selected coffee drinks

1. Press the image on the homepage (C) that corresponds to the desired coffee (C7) (e.g. Espresso, fig. 17);



2. **Hot coffee-based drink:** the machine proceeds with preparation.

Cold coffee drink:

- make the selection between "Iced" or "Extra iced" drink: press "Next";
- depending on the selection made, the machine will suggest the amount of ice to add to the drink before proceeding with preparation: place the recommended number of ice cubes in the glass (fig. 18), and press "Deliver".







- The machine proceeds with the preparation.
3. A description of each single step (grinding, delivery of coffee) appears on the display.
 4. Once the preparation has been completed, the machine is ready for use again.

11.3 Customized coffee-based drinks

To make coffee-based drinks with customized parameters, proceed as follows:

1. Press the customization bar (C8) at the bottom of the image corresponding to the desired coffee (e.g. espresso, fig. 19): the parameters that can be selected according to personal preference appear on the display:



 Quantity	
 Intensity	

2. **Hot coffee drink:** After setting the parameters, press "Deliver": the machine proceeds with preparation and a description of each single step (grinding, delivery of coffee) appears on the display;

Cold coffee drink: After setting the parameters, press "Start" and proceed as follows:

- Select either an "Ice" drink or an "Extra ice" drink: press "Next";
- depending on the selection made, the machine will suggest the amount of ice to add to the drink before

proceeding with preparation: place the recommended number of ice cubes in the glass (fig. 18), and press "Deliver".

- The machine proceeds with preparation, and the display shows the description of each single step (grinding, delivery of coffee).
3. When delivery has ended, press "Save" to store the new settings or "Cancel" to retain the previous parameters.

Please note:

If saved, the new settings will be stored ONLY in the selected profile.

4. To go back to the homepage (C), wait a few moments or press "X".

The machine is ready to be used again.

11.4 Making drinks using pre-ground coffee

Important!

- Never add pre-ground coffee when the machine is off, or it could spread through and soil the inside of the machine. This could damage the machine.
- Never use more than 1 level measure (D2) as it could soil the inside of the coffee machine or block the funnel (A3).
- When using pre-ground coffee, only one cup can be made at a time.
- Making **Long** coffee: halfway through preparation, when prompted by the machine, add one level measure of pre-ground coffee and press "OK".
- Certain drinks cannot be prepared using pre-ground coffee: **Doppio+, 2x Espresso, Cappuccino+**

1. Press the customization bar (C8) at the bottom of the image corresponding to the desired coffee (e.g. espresso, fig. 19): the parameters that can be selected according to personal preference appear on the display:
2. Select the quantity, and select pre-ground coffee  ;
3. Press "Deliver";
4. Lift the lid of the pre-ground coffee funnel (A3), make sure the funnel is not blocked, then put in one level measure (D2) of pre-ground coffee (fig. 20) and press "OK" to proceed with preparation;

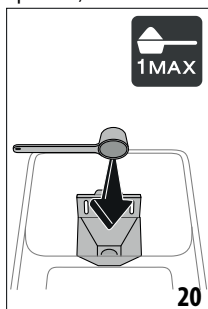

5. The machine proceeds with preparation and a description of each single step (water heating, delivery of coffee) appears on the display.

Once the preparation has been completed, the machine is ready for use again.

11.5 Extra shot (hot drinks only)

In certain cases, another Espresso (30 cc) can be added to give an extra 'kick'. The Extra Shot option is available with the following drinks*:

(*Number and type of drinks differ according to model).

Espresso	✓
Espresso	✓
Espresso Macchiato	✓
Long	✓
Coffee	✓
Doppio+	✓
Americano	✓
Cappuccino	✓
Latte Macchiato	✓
Latte	✓
Cappuccino Mix	✓
Cortado	✓
Flat White	✓
Cappuccino+	✓

Proceed as follows:

1. Press the customization bar (C8) at the bottom of the image corresponding to the desired coffee (e.g. espresso, fig. 19).
2. The first time you select this function, make sure the cup being used is large enough: press "Extra Shot" then press "OK".
3. Select the desired quantity and intensity. Press "Deliver".
4. When using this function for the first time, the machine will wait for confirmation: press "Ok".
5. The machine proceeds with preparation and a description of each single step (grinding, delivery of coffee + extra grinding and delivery) appears on the display.
6. When done, press "Save" to store the new settings, or "Cancel" to retain the previous parameters.

The machine is ready to be used again.

Please note:

- If saved, the new settings will be stored ONLY in the selected profile.
- If Extra Shot has been selected, it will not be possible to change the quantity setting or use pre-ground coffee.
- When "Extra Shot" is selected, the  symbol appears on the customization bar.
- To deselect the function, press "Extra shot" a second time.

11.6 General indications for making coffee-based drinks

- When the machine is making coffee, delivery can be interrupted at any moment by pressing "Stop" or "Cancel".
- As soon as delivery has ended, to increase the quantity of coffee, just press "Extra". Once the required quantity is reached, press "Stop" or "Cancel".
- Certain alarm messages could be displayed while using the machine ("Fill tank with fresh water up to MAX level", etc.); their meaning is explained in section "20. Messages shown on the display".
- If the coffee emerges drop-by-drop, too weak and not creamy enough or too cold, refer to the tutorial on adjusting the coffee grinder (see heading "9.11 Coffee grinder settings") and section "21. Troubleshooting".
- If "Energy Saving" mode is enabled, there may be a few seconds delay before the first coffee is delivered.

11.7 Tips for a hotter coffee

To make a hotter coffee, proceed as follows:

- run a rinse cycle before brewing coffee (heading "9.1 Rinsing" in the settings menu);
- warm the cups with hot water using the hot water function (see section "13. Preparing hot water");
- increase the coffee temperature setting (section "9.6 Coffee temperature" in the settings menu).

12. MAKING CAPPUCCINOS AND MILK BASED COFFEES

12.1 Preparing the milk carafe (E)

Please note:

To avoid the preparation of milk with insufficient froth or large bubbles, always clean the milk carafe as described in section "12.6 Cleaning the milk carafe after use" and "16.11 Cleaning the milk carafe (E)".

12.2 What milk to use?

The quality of the froth will vary depending on:

- the temperature of the milk or plant-based drink used (for best results, always use milk or vegetable drink straight from the fridge, 5 °C);
- type of milk or vegetable drink;

- the brand used;
- ingredients and nutritional values.

LatteCrema HOT 	
Cow's milk	
Whole (fat >3,5%)	✓
Semi-skimmed (fat between 1.5 and 1.8%)	
Skimmed (fat <0.5%)	
Vegetable drinks	
Soya	✓
Almond	✓
Oatmeal	✓

12.3 Filling and attaching the milk carafe

1. Lift the lid (E1) (fig. 21);

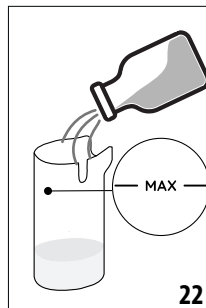
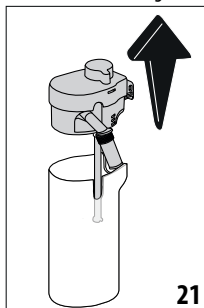

2. Fill the milk container (E2) with a suitable quantity of milk, not exceeding the MAX level marked on the container (fig. 22).
3. Make sure the milk intake tube (E7) is secured correctly to the socket on the underside of the milk carafe lid (fig. 23);

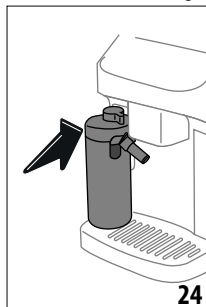
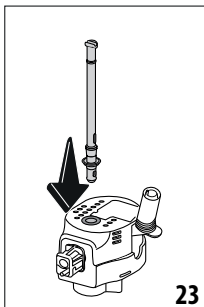

4. Reposition the lid on the milk container;



- Lower the flap, then attach the carafe to the connector (A17) and push fully home (fig. 24): the machine emits a beep (if the function is enabled);
- Place a sufficiently large cup under the coffee spouts (A16) and under the milk spout (E5). It is possible to extend the milk spout only by adjusting the extension(E6);
- Select the desired drink as described in the following sections.

Please note:

If "Energy Saving" mode is enabled (see section "9.4 General"), there may be a few seconds delay before the drink is delivered.

12.4 Adjusting the amount of froth

Turn the froth adjustment dial (E3) to select the amount of milk froth delivered when making milk based drinks.

Dial position	Recommended for . . .
 Delicate	<ul style="list-style-type: none"> Latte Hot milk (not frothed)
 Creamy	<ul style="list-style-type: none"> Latte Macchiato Flat White Cortado
 Dense	<ul style="list-style-type: none"> Cappuccino Cappuccino Mix Espresso Macchiato Cappuccino+ Hot milk (frothed)

12.5 Making milk-based drinks

On the homepage (C), press directly on the image corresponding to the required drink (C7).

As in the case of coffee drinks, a drink can be customized by pressing on the customization bar (C8) at the bottom of the image on the homepage.

12.6 Cleaning the milk carafe after use

After each delivery of a milk drink, the machine will prompt the user to run the CLEAN function to clean the milk carafe lid (E1). To start cleaning, proceed as follows:

- Leave the milk carafe in the machine (there is no need to empty the container);
- Place a cup or other recipient under the milk spout (E5) (fig. 25);

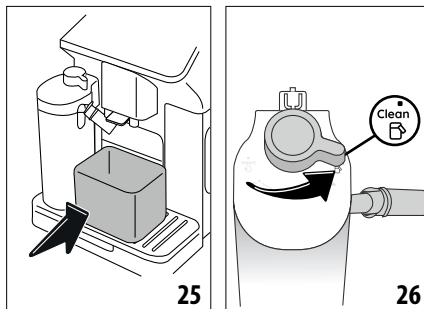

- Turn the froth adjustment/clean dial (E3) to "Clean" (fig. 26): hot water and steam are delivered from the milk spout. Cleaning stops automatically;
- Turn the dial back to one of the froth selections;

Where several drinks are prepared in succession:

- To proceed with further preparations, when the message to clean the carafe appears (dial positioned on "Clean"), press "Cancel". Proceed with cleaning of the carafe after the final preparation.

After multiple preparations, the milk container is empty or the milk that remains is not enough to make further drinks

- Having run the cleaning operation on the milk carafe (dial positioned on "Clean"), disassemble the milk carafe and clean all components, proceeding as described in section "16.11 Cleaning the milk carafe (E)"

After multiple preparations, there is enough milk left in the container to make further drinks

- run the cleaning operation on the milk carafe (dial positioned on "Clean"), remove the milk carafe and put it straight in the refrigerator. The Hot Milk carafe  can be kept in the refrigerator for no more than 2 days, after which time all components should be cleaned, proceeding as described in the section "16.11 Cleaning the milk carafe (E)".

Important:

If the milk carafe is left out of the refrigerator for more than **30 minutes**, disassemble and clean all components, proceeding as described in the section "16.11 Cleaning the milk carafe (E)".

Following preparation of milk-based drinks — general notes:

- If the milk carafe is not cleaned, the symbol  appears on the homepage as a reminder that cleaning is required.
- In certain cases, the machine will need to heat up before cleaning can take place.
- To ensure correct cleaning, wait for the CLEAN function to end. The function is automatic. It must not be stopped while in progress.

13. PREPARING HOT WATER

1. Attach the hot water spout (D5) to the machine (fig. 4);
2. Place a cup under the spout;

Direct selection:

3. On the homepage (C), press directly on the image corresponding to hot water: delivery begins, and will stop automatically.

Customization of quantity:



3. Press the customization bar (C8) at the bottom of the image corresponding to hot water: the display shows the quantity to be selected;
4. Press "Deliver": delivery begins and will stop automatically.

Please note:

- To stop delivery manually, press "Stop" or "Cancel".
- Immediately after delivery has stopped automatically, it can be prolonged by pressing "Extra".



14. "MY" FUNCTION (hot drinks only)

With the "my" function, you can select the quantity of each ingredient used to prepare the hot drink you want to make.

1. Ensure the intended profile (C7) for customization of the drink is active;
2. Press the customization bar (C8) at the bottom of the image corresponding to the desired drink;
3. Press ;
4. Press "Start" and follow the guided procedure;
5. Select the desired intensity, if envisaged for the drink, and press "Next";
6. Make sure the cup placed under the coffee spout (A16) is the right size, and press "Deliver" to start dispensing;
7. As the drink is delivered, a progress bar will fill up gradually. Once the minimum programmable quantity is reached, the "Stop" button will be enabled. The  symbol indicates the factory default setting.
8. When the desired quantity has been delivered into the cup, press "Stop".
9. If the drink in the cup is as desired, press "Save" to store the new setting in the selected profile, or "Cancel" to retain the previous parameters.
10. Press "X" to go back to the homepage.

Please note:

- If saved, the new settings will be stored ONLY in the selected profile.
- When customizing a single drink, the corresponding double version is customized likewise, automatically, and the machine displays the message "Settings saved for both double and single recipe";
- It is possible to exit programming mode at any given moment by pressing "X": the values will not be saved.

- To disable the function and prepare the drink using other parameters, press the customization bar relative to the drink: press  on the page to disable the function () and revert to the factory default values.
- To reprogram the my drink, the parameters must be reset to the factory default values: press the customization bar of the drink and check that the function is enabled (). Press "Reset" to restore the factory default values for the drink. The drink can now be reprogrammed.

Drink quantities table		
Drink	Standard quantity	Programmable quantity
Espresso	40ml/1.35 fl oz	20-180 ml/ 0.07-6.09 fl oz
2X Espresso	40ml/1.35 fl oz + 40ml/1.35 fl oz	20-180 ml/ 0.07-6.09 fl oz + 20-180 ml/ 0.07-6.09 fl oz
Coffee	180ml/ 6.09 fl oz	100-240 ml/ 3.38 - 8.11 fl oz
Long	160ml/ 5.41 fl oz	115-250 ml/ 3.89 - 8.45 fl oz
Doppio+	120ml/ 4.06 fl oz	80-180 ml/ 2.70 - 6.09 fl oz
Americano	150ml/ 5.07 fl oz	70-480 ml/ 2.37 - 16.23 fl oz
Hot water	250ml/ 8.45 fl oz	20-420 ml/ 0.07 - 14.20 fl oz

15. SELECTING YOUR PERSONAL PROFILE

The machine allows multiple profiles to be saved, each one associated with a different icon.

The customized drink settings are saved in each profile. The order in which all the drinks are displayed is based on the frequency of selection.

To select a profile, proceed as follows:

1. From the homepage (C), press the profile currently in use (C1): the list of selectable profiles will appear;
2. Now select the required profile.

To add a new profile:

1. From the homepage (C), press the profile currently in use (C7): the list of selectable profiles will appear;
2. Press "+Add" and create the new profile
3. Press "Change" to change the image and color of the profile;

- To rename the profile, press on the existing name at the bottom of the profile: the keypad will pop up. Type the new name and press Ok.
- Press "Save".
- The new profile has been created. Press "X" to go back to the homepage.

To edit an existing profile:

- From the homepage (C), press the profile currently in use (C1): the list of selectable profiles will appear;
- Press  on the profile to be edited.
- Press "Change" to change the image and color of the profile;
- To rename the profile, press on the existing name at the bottom of the profile: the keypad will pop up. Type the new name and press Ok.
- Having made the desired changes, press "Save".

To delete an existing profile:

- From the homepage (C), press the profile currently in use (C1): the list of selectable profiles will appear;
- Press  on the profile to be deleted.
- Press "Delete".
- Confirm the operation by pressing "Yes".
- Press "X" to go back to the homepage.

Please note:

Once a selection has been made, the colored bars of the drink settings will all appear in the same color as the profile;

16. CLEANING



16.1 Cleaning the machine

The following parts of the machine must be cleaned periodically:

- internal circuit;
- coffee grounds container (A10);
- drip tray (A14) and drip tray grille(A12);
- inside of the machine
- water tank (A9);
- pre-ground coffee funnel (A3);
- coffee spout (A16);
- removable infuser (A6), accessible after opening the relative service flap (A5);
- control panel (B).
- milk carafe (E)

Important!

- Do not use solvents, abrasive detergents or alcohol to clean the machine. With De'Longhi superautomatic coffee machines, no chemical additives are required for cleaning purposes.
- Do not use metal objects to remove encrustations or coffee deposits as they could scratch metal or plastic surfaces.

dishwasher safe 	hand wash only 
drip tray grille (A12)	drip tray (A14)
milk carafe (E)	coffee grounds container (A10)
	cup tray (A11)
	water tank (A9)
	removable infuser (A6)

16.2 Cleaning the internal circuit

If the machine is not used for more than 3/4 days, it is strongly advisable, before using it after such a break, to empty the tank (A9) and refill it with fresh drinking water, then switch on and run 2/3 rinse cycles selecting the "Rinse" function (section "9.1 Rinsing").

Please note:

It can happen, during the rinse procedure, that water will find its way into the grounds container (A10): this is quite normal.

16.3 Cleaning the coffee grounds container

When prompted by the machine, this must be emptied and cleaned. The machine cannot make coffee again until the grounds container (A10) has been cleaned. The machine will display the message indicating the need to empty the grounds container 72 hours after the first coffee has been prepared, even if the container is not full (for the 72 hours to be calculated correctly, the machine must never be disconnected from the mains power supply).

Important! Danger of scalding

If you make a number of milk-based drinks one after the other, the metal cup tray (A11) becomes hot. Wait for it to cool down before touching it and handle it from the front only.

To clean (with the machine on):

1. Remove the drip tray (A14) and grounds container (A10) (fig. 27);

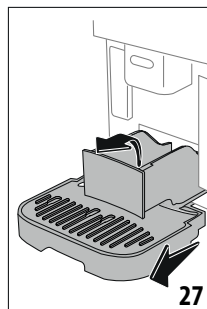

2. Empty the drip tray and the grounds container and clean thoroughly with a brush to remove all residues that may have collected on the bottom.
3. Reposition the drip tray in the machine, complete with grille (A12) and grounds container.

Important!

- When removing the drip tray, the coffee grounds container must always be emptied, even if it has not filled up noticeably. If this is not done, it can happen that when further coffees are prepared, the grounds container will fill up more than expected and clog the machine.

16.4 Cleaning the drip tray and drip tray grille

Important!

The drip tray (A14) is fitted with a level indicator (A13) (red) showing the amount of water it contains (fig. 28).

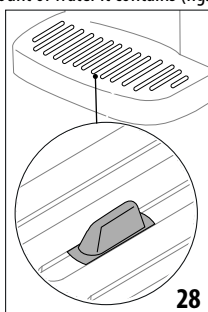

Before the indicator protrudes from the cup tray (A11), the drip tray must be emptied and cleaned, otherwise the water may overflow the edge and damage the appliance, the surface it rests on or the surrounding area. To remove the drip tray, proceed as follows:

1. Remove the drip tray complete with grille (A12) and tray, and the grounds container (A10) (fig. 27);
2. Check the condensate drip tray, which is colored red (A15) and empty if necessary. Check the red-colored condensate tray;
3. Remove the cup tray and the drip tray grille, then empty the drip tray and the grounds container, and wash all of the components;
4. Reposition the drip tray in the machine, complete with grille, tray and grounds container.

Important!

When removing the drip tray, the coffee grounds container must always be emptied, even if it has not filled up noticeably. If this is not done, it can happen that when further coffees are prepared, the grounds container will fill up more than expected and clog the machine.

16.5 Cleaning the inside of the machine

Danger of electric shock!

Before cleaning internal parts, the machine must be turned off (see section "8. Turning the appliance off") and unplugged from the mains power supply. Never immerse the machine in water.

1. Check regularly (about once a month) that the inside of the appliance (accessible after removing the drip tray (A14)) is not dirty. If necessary, remove coffee deposits with a brush and a sponge.
2. Remove all residues with a vacuum cleaner (fig. 29).

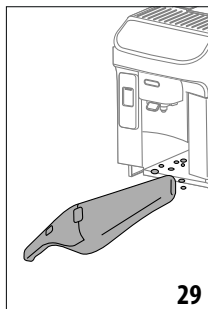

16.6 Cleaning the water tank

Periodically (about once a month) and whenever the water softener filter (D4) is replaced, clean the water tank (A9).

1. Take out the water tank (fig. 2), remove the water softener filter (if installed) and rinse under running water;
2. Empty the water tank and clean with warm water (40 °C approx), wiping if necessary with a clean cloth. Rinse thoroughly with drinking water.
3. If previously removed, reinstall the filter (fig. 30), then fill the tank with cold water up to the MAX level (fig. 3) and return it to the machine;

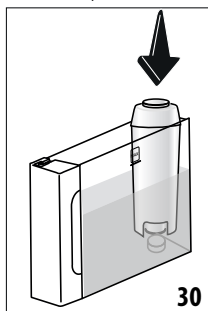

4. (Only if a water softener filter is installed): release 100ml/ 3.38 fl oz of hot water to reactivate the filter.

Please note:

If the machine is not used for more than 3 days, it is advisable to clean the tank as described above.

16.7 Cleaning the pre-ground coffee funnel

Clean the pre-ground coffee funnel (A3) regularly (about once a month) with a damp cloth. Proceed as follows:

1. Turn the machine off (see section "8. Turning the appliance off");
2. Open the funnel flap;
3. Clean the funnel with a brush;
4. Close the flap.

Important!

After cleaning, make sure that no object or accessory has been left in the funnel: the presence of foreign matter in the funnel during operation could cause damage to the machine.

16.8 Cleaning the coffee spouts

1. Clean the coffee spout (A16) regularly with a sponge or cloth (fig. 31);
2. Check that the holes in the coffee spout are not blocked. If necessary, remove coffee deposits with a toothpick (fig. 32).

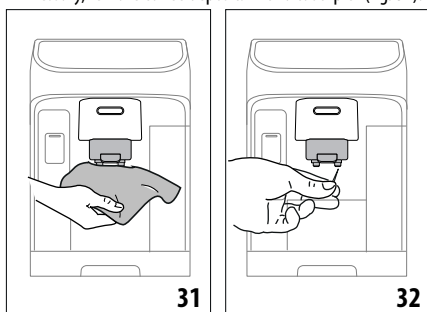

16.9 Cleaning the removable infuser

The infuser (A6) must be cleaned at least once a month.

Important!

The infuser cannot be removed while the machine is on.

1. Make sure the machine is correctly turned off (see section "8. Turning the appliance off");
2. Remove the water tank (A9) (fig. 2);
3. Open the infuser door (A5) (fig. 33) on the right side of the appliance;

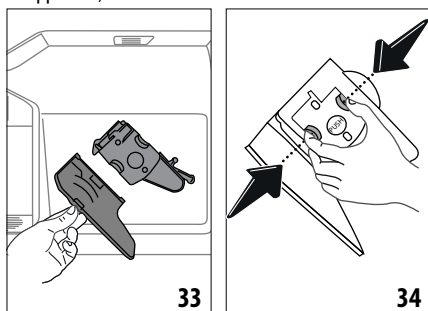

4. Press the two colored release buttons inwards and at the same time pull the infuser outwards (fig. 34);
5. Immerse the infuser in water for about 5 minutes, then rinse under the tap;

Important!

RINSE WITH WATER ONLY

NO DETERGENTS - NO DISHWASHER

6. Do not use detergents when cleaning the infuser, as they could damage it.
7. Use a brush to remove any coffee residues left in the infuser housing, which can be seen through the infuser flap (A5);
8. After cleaning, replace the infuser by sliding it into its housing, then apply pressure to the PUSH symbol until it clicks into place;

Please note:

If the infuser is difficult to insert, before insertion, adapt it to the right size by pressing the two levers (fig. 35).

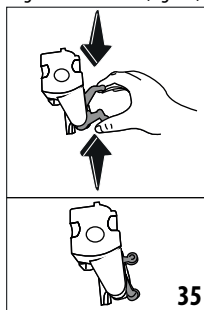

9. Once inserted, make sure the two colored buttons have snapped out;
10. Close the infuser flap;
11. Reposition the water tank in the machine.

16.10 Cleaning the control panel (B)

1. Turn the machine off by pressing the (⏻) button (B1);
2. Wipe with a soft, non-abrasive cloth;
3. Apply firm pressure to remove persistent fingerprints, without ever using excessive force.

16.11 Cleaning the milk carafe (E)

This operation will guarantee optimum results over time. Proceed as follows:

1. Remove the lid of the milk carafe (E1) (fig. 21);
2. Detach the milk spout (E5), the milk spout extension (E6) and the milk intake tube (E7) (fig. 36);

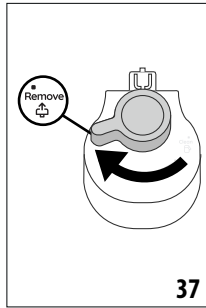
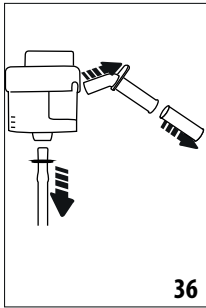

3. Turn the froth adjustment dial (E3) clockwise to the  position (fig. 37) and pull;
4. Turn the milk carafe connector (E4) anticlockwise and pull out (fig. 38).

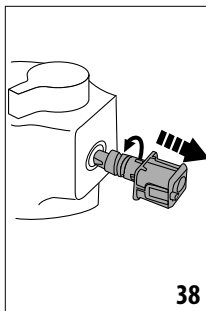

5. Wash in a dishwasher (recommended) or by hand as indicated below:
 - **In a dishwasher:** Rinse all components thoroughly with hot drinking water (at least 40 °C), then place them in the top basket of the dishwasher and run a wash program at 50 °C, e.g. ECO standard.
 - **By hand:** Rinse all components thoroughly with hot drinking water (at least 40 °C) to remove all visible milk residues, making sure to direct the water through all the holes in the lid (fig. 39): next, immerse all the components (including the milk container (E2)) in a solution of hot drinking water (at least 40° C) and washing up liquid for at least 30 minutes. Rinse all the components described above thoroughly under hot drinking water, rubbing each one individually between fingers and thumbs.
6. Check carefully that no milk residues have been left in the recess and the channel on the underside of the dial (fig.40): if necessary, scrape the channel clean with a toothpick;

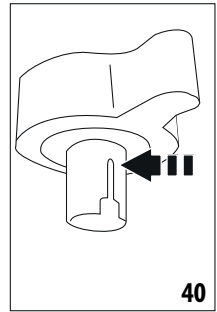
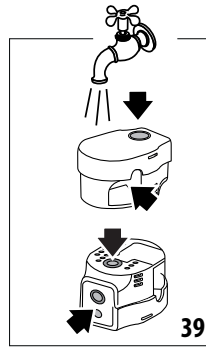

7. Check that the intake tube and spout are not clogged with milk residues;
8. Dry all the components with a clean dry cloth;
9. Reassemble all the lid components;
10. Refit the lid to the milk container.

Please note:

The machine will periodically remind you of the need for thorough cleaning of the milk carafe, indicating the correct procedure.

17. DESCALING

Important!

- Before use, read the instructions and the labeling on the descaler pack.
- Use only descaler supplied by De'Longhi. Using unsuitable descaler and/or performing descaling incorrectly may result in faults not covered by the manufacturer's guarantee.
- Descaler could damage delicate surfaces. If the product is accidentally spilt, dry immediately.

To descale	
Descaler	De'Longhi descaler
Container	Recommended capacity: 2l
Time	~25min

Descal the appliance when the corresponding message appears on the homepage (C); to proceed immediately with descaling, press "Yes" and follow the instructions from point (8).

To delay descaling until later, press "Cancel": the homepage will continue to show the corresponding symbol  (C3) as a reminder that descaling needs to be carried out. (The message reappears every time the machine is turned on).

To access the descaling menu:

1. Press the settings menu icon (C6) on the homepage;
2. Scroll through the pages until the item "Descal" appears;
3. Press "Yes" to initiate the guided descale procedure (or "Read more" for additional information);

4. Attach the water spout (D5) (fig. 4);
5. Remove and empty the drip tray (A14) and the coffee grounds container (A10) (fig. 24), then reposition both and press "Next";
6. Remove the water tank (A9), lift the lid (A8), remove the filter (if installed) (D4) and press "Next";
7. Empty the tank completely and press "Next";
8. Pour the descaler into the tank up to the level A marked inside the tank (equal to one 100ml/3.38 FL OZ packet), then add water (1 liter/ 33.81 FL OZ) up to level B (fig. 41). Reposition the water tank (with lid) in the machine and press "Next";

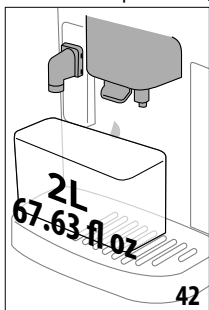
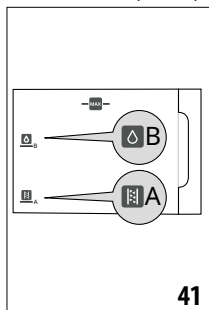

9. Place an empty container of at least 2 liters/ 67.23 fl oz capacity under the spouts (fig. 42). Press "Done" to start the procedure;

Important! Danger of scalding

Hot water containing acid flows out of the spouts. Accordingly, take care to avoid contact with this solution.

10. The descale program starts and the descaler solution comes out of the hot water spout and the coffee spout; a succession of rinses is performed automatically at set intervals to remove the scale residues from inside the coffee machine;

After about 15 minutes, the descaling action ceases;

11. The machine is now ready to be rinsed out with cold water. Empty the container used to collect the descaler solution. Remove the water tank from the machine, empty it and rinse under running water, then fill with clean water up to the MAX level and reposition it in the machine (fig. 43). Press "Next";

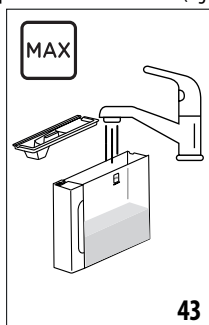

12. Having emptied the container used previously to collect the descaler solution, reposition it under the spouts and press "Yes" to start the rinse sequence;
13. Hot water is released both from the hot water spout and from the coffee spout;
14. When the water in the tank has run out, empty the container used to collect the rinsing water;
15. Take out the water tank and reposition the water softener filter, if removed previously. Press "Next" to continue;
16. Fill the tank with cold water up to the MAX level, return it to the machine and press "Yes" to continue;
17. Having emptied the container used previously to collect the descaler solution, reposition it under the spouts and press "Yes" to start another rinsing cycle;
18. When the water in the tank has run out, empty the container used to collect the rinsing water, then remove, empty and reposition the drip tray (A14) and the grounds container (A10) and press "Next";
19. Take out the water tank, top up to the Max level and reposition in the machine;
20. The descaling procedure is now complete: press "OK". The machine performs a rapid preheat cycle and then goes back to the homepage.

Please note:

- If the descaling cycle is not completed successfully (e.g., due to a power outage), the machine will prompt you to repeat the entire procedure.
- Water may find its way into the grounds container (A10) during the descale cycle: this is quite normal.
- If the water tank has not been refilled to the MAX level, the machine prompts for a third rinse to ensure that the descaler solution has been completely eliminated from the internal circuits. Before starting the rinse, remember to empty the drip tray.

18. WATER SOFTENER FILTER

18.1 Installing the filter

To install the filter, proceed as follows:

1. Press the settings menu (C6);
2. Scroll through the pages until the item "Water filter" is displayed;
3. Press "Yes" to initiate the guided procedure
4. Proceed from point (17) of heading "Installing the water softener filter" in the section "Operating the appliance for the first time".

Please note:

The filter lasts about two months assuming normal use of the machine; if on the other hand the machine remains idle with the filter installed, it will not last more than three weeks, at most.

18.2 Replacing or removing the filter

Replace the filter (D4) when the corresponding message appears on the homepage (C): to replace the filter immediately, press “Yes” and follow the instructions from point (17). To delay replacement of the filter until later, press “Cancel”: the display will continue to show the corresponding symbol  as a reminder that the filter needs replacing.

To replace, proceed as follows:

1. Press the settings menu (C6);
2. Scroll through the pages until the item “Water filter” is displayed, and press “Read more”;
3. Press “Yes” to initiate the guided procedure;
4. Remove the water tank (A9) and the spent filter.

5. To remove the filter, press “Ok”;
6. To install a new filter, press “Yes”. Proceed with the operations illustrated under heading “Installing the water softener filter” in section “Operating the appliance for the first time” from point (17).

Please note:

After two months (see date indicator), or after 3 weeks if the machine has not been used, the filter should be replaced even if the warning message has not yet been displayed.





19. TIPS FOR ENERGY SAVING

- To reduce energy consumption, after delivering one or more drinks, remove the milk carafes or accessories.
- Set auto-off to 15 minutes (see section “9.5 Auto-off”);
- Enable Energy Saving (see paragraph “9.4 General”);
- When prompted by the machine, perform the descaling cycle and/or replace the water softener filter.

20. MESSAGES SHOWN ON THE DISPLAY

DISPLAYED MESSAGE	MEANING	REMEDY
The water tank needs filling with fresh water.	Insufficient water in the tank (A9).	Remove the tank, fill with cold water to the MAX level (fig. 41), and return it to the machine.
Can you fit the water tank?	The tank (A9) is not correctly in place.	Reposition the tank in the machine correctly, and press fully home.
Can you empty the drip tray and the grounds container? Fill the water tank with cold water	Insufficient water in tank (A9) or grounds container full (A10).	Remove the tank, fill with cold drinking water to the MAX level (fig. 41), and return it to the machine. Clean the grounds container as described in section “16.3 Cleaning the coffee grounds container”.
Can you fit the infuser?	The infuser (A6) has not been replaced after cleaning.	Insert the infuser as described in section “16.9 Cleaning the removable infuser”
The grounds container and the drip tray need emptying. Empty them regularly, even if they are not full	The grounds container (A10) is full.	Clean as described in section “16.3 Cleaning the coffee grounds container”
Fit grounds container and drip tray	Grounds container (A10) and/or drip tray (A14) not correctly in place, or missing.	Refit the drip tray complete with grounds container and press fully home.
		→

DISPLAYED MESSAGE	MEANING	REMEDY
Have you added pre-ground coffee? Add it now One measure only!	Preparation of a drink using pre-ground coffee has been selected, but the amount of pre-ground coffee inserted is not sufficient	Ensure the funnel (A3) is not blocked, then add one level measure (D2) of pre-ground coffee, press "Ok" on the display and follow the instructions in section "11.4 Making drinks using pre-ground coffee".
Oops! Looks as if the coffee beans have run out. Time to add more beans.	The coffee beans have run out.	Fill the bean container (A4) and press "Done", then follow the instructions on the display to resume delivery.
Fit the water spout	Spout (D5) not correctly in place, or missing.	Fit the spout and push fully home (fig. 4). The machine emits a beep (if the beep function is enabled).
Can you fit the LatteCrema Hot carafe?	Milk carafe (E) not positioned correctly, or missing.	Position the milk carafe and push fully home: the machine emits a beep (if the beep function is enabled).
Cleaning in progress. Back in a moment	The machine has detected impurities in its internal circuits.	Wait until the machine is ready for use again and reselect the required drink. Contact an authorized Service Centre if the problem persists.
The new settings have not been saved	In the course of customizing a drink (see section "14. "My" function (hot drinks only)"), preparation has been deliberately interrupted by pressing "Cancel", or an alarm has been tripped.	Press "X" to go back to the homepage (C) and view the alarm that has caused the interruption. Follow the instructions corresponding to the alarm displayed (see section "20. Messages shown on the display")
Sorry, not able to complete the drink. Reduce the intensity and try again	The grinding is too fine, so that the coffee is delivered too slowly or not at all.	Press "OK" to go back to the homepage. Select a lower intensity (see "11.3 Customized coffee-based drinks") and try delivering the drink again
Impossible to complete the drink. Adjust the coffee grinder by turning the dial to give a finer setting, 1 step at a time (+1)	The beans are too finely ground, so that the coffee is delivered too slowly or not at all.	Press "OK" and adjust the coffee grinder as appropriate (see section "9.11 Coffee grinder settings")
Impossible to complete the drink. Reduce the amount of pre-ground coffee and try again.	Too much pre-ground coffee has been used	Reduce the amount of pre-ground coffee (one measure, maximum). Press "OK" to go back to the homepage (C).
Impossible to complete the drink. Reduce the amount of pre-ground coffee and try again	Too much pre-ground coffee has been used	Select a milder intensity (see "11.3 Customized coffee-based drinks") or reduce the quantity of pre-ground coffee (maximum 1 measure). Press "OK" to go back to the homepage or wait until the message disappears.
Place a container under the milk spout. Turn the dial to Clean	A milk-based drink has been prepared, and the milk carafe (E) needs cleaning	Clean the carafe, following the instructions in section "12.6 Cleaning the milk carafe after use".
→		

DISPLAYED MESSAGE	MEANING	REMEDY
Remember to put the milk carafe in the refrigerator	A milk-based drink has been prepared and the milk carafe (E) is still on the machine	Remove the milk carafe and put it in the refrigerator.
Descaling is required. Ready to start? (~ 30 min)	Indicates that the machine needs descaling.	If the intention is to proceed with descaling, press "Yes" and follow the guided procedure, otherwise press "Cancel": in this case, the homepage (C) continues to display the corresponding symbol  (C3) as a reminder that descaling is required (see section "17. Descaling").
The water filter needs to be replaced. Ready to start?	The water softener filter (D4) is spent.	Press "Yes" to replace/remove the filter, or "Cancel" if the intention is to replace it later. Follow the instructions in section "18. Water softener filter".
Something is not right: have a look at the instruction manual to improve things	The inside of the machine is very dirty.	Clean the inside of the appliance thoroughly, as described in section "16. Cleaning". If the message is still displayed after cleaning, contact De'Longhi Customer Services and/or an approved Service Centre
Oops, something went wrong	Descaling interrupted or not completed correctly	Press "Ok" to continue (see section "17. Descaling").
The water circuit is empty. Ready to fill?	The water circuit is empty	Press "Yes" to fill the circuit: the flow of water will stop automatically. It is normal for there to be water in the drip tray (A14) after filling. If the problem persists, make sure the water tank (A9) is fully inserted.
	A new water softener filter has been inserted (D4)	Make sure the instructions for inserting the new filter have been followed correctly (section "18.1 Installing the filter" and "18.2 Replacing or removing the filter"). If the problem continues, remove the filter (section "18.2 Replacing or removing the filter").
	Energy saving is activated.	To disable energy saving, proceed as described in section "9.4 General".
	Remember that the machine needs descaling.	The descaling procedure described in section "17. Descaling" needs to be performed.
	The filter must be replaced (D4)	Replace the filter or remove it as described in section "18. Water softener filter".
	Remember that the milk carafe (E) must be cleaned	Clean the carafe following the instructions in section "12.6 Cleaning the milk carafe after use".

21. TROUBLESHOOTING

Possible malfunctions of the machine are listed below.

If the problem cannot be resolved as described, contact Customer Service.

PROBLEM	POSSIBLE CAUSE	REMEDY
The appliance does not come on	The cord is not plugged into the mains socket.	Plug into the mains socket (fig. 1).
Coffee not hot	The internal circuits of the appliance have cooled down because 2-3 minutes have elapsed since the last coffee was made.	Before making the coffee, heat the internal circuits by rinsing, using the rinse function (see section "9.1 Rinsing").
	Coffee temperature setting too low.	Set a higher coffee temperature in the settings menu (C6) (see section "9.6 Coffee temperature").
	The cups were not preheated.	Warm the cups by rinsing them with hot water (Please note: the hot water function can be used).
	The machine needs descaling	Proceed as described in section "17. Descaling". Next, check the water hardness ("Measuring water hardness") and make sure the machine setting matches the local water supply hardness ("Setting water hardness").
The coffee is weak or not creamy enough.	Coffee ground too coarsely.	Access the setting menu (C6) and follow the instructions for adjusting the coffee grinder. The effect is visible only after 3 further coffees have been made (see section "9.11 Coffee grinder settings").
	Coffee not suitable.	Use coffee for espresso machines.
	Coffee not fresh.	The coffee pack has been opened for too long and has lost its taste.
The coffee emerges too slowly or drop-by-drop.	Coffee ground too finely.	Access the settings menu (C6) and follow the indications to adjust grinding level. The effect is visible only after 3 further coffees have been made (see section "9.11 Coffee grinder settings").
Coffee does not come out of one or both spouts.	The coffee spouts (A16) are blocked.	Clean the coffee spout with a sponge or a toothpick.
The coffee delivered is watery.	The funnel (A3) is clogged.	Clean the funnel with the aid of a brush as described in section "16.7 Cleaning the pre-ground coffee funnel".
Delivery of the drink short of measure	Not enough water in the tank (A9)	Always fill the tank at least to the MAX level
The machine does not deliver coffee.	Impurities have been detected internally of the machine: the message "Cleaning in progress" appears in the display.	Wait until the machine is ready for use again and reselect the required drink. Contact an authorized Service Centre if the problem persists.
		→

PROBLEM	POSSIBLE CAUSE	REMEDY
The infuser (A6) cannot be removed.	The appliance has not been turned off correctly	Turn the machine off by pressing the  button (B1) (see section "8. Turning the appliance off").
On completion of the descale cycle, the machine calls for a third rinse.	During the two rinse cycles, the water tank (A9) has not been filled to the MAX level	Follow the procedure indicated by the machine, but first empty the drip tray (A14) to avoid water overflowing.
Milk not flowing from the milk spout (E5) .	The lid (E1) of the milk carafe is dirty	Clean the lid as described in section "16.11 Cleaning the milk carafe (E)".
	The lid (E1) is not correctly assembled.	Properly assemble all the various components as indicated in section "12.1 Preparing the milk carafe (E)"
The milk presents large bubbles, or splashes from the milk spout (E5), or is under-frothed.	The milk is not cold enough, or the type of milk not suitable for the drink requested	To ensure optimum results, check that the right type of milk is being used (see section "12.2 What milk to use?"). Use drinks at refrigerator temperature (about 5° C).
	The lid (E1) of the milk carafe is dirty	Clean the milk container as described in section "12.6 Cleaning the milk carafe after use"
	There is water in the channel located on the underside of the froth adjustment dial (E3)	Detach the dial and dry thoroughly.
	Vegetable drinks are being used.	For best results, use drinks at refrigerator temperature (about 5° C). Adjust the amount of froth as described in section "12.4 Adjusting the amount of froth"
The cup shelf (A11) is hot.	Several drinks have been prepared in rapid succession	
After cleaning, there is difficulty repositioning the drip tray in the machine	The condensate tray(A15) is not in the correct position	Make sure the condensate tray is inserted correctly
The appliance emits puffs of steam from the drip tray (A14) and/or there is water on the surface the appliance rests on.	The drip tray grille (A12)has not been replaced after cleaning.	Reposition the grille in the drip tray.

De'Longhi reserves the right to modify the technical specification and styling of its products at any moment, without compromising their functionality and quality.

TABLE DES MATIÈRES

1. MISES EN GARDE DE SÉCURITÉ	30
2. INFORMATIONS GÉNÉRALES	30
2.1 Notice.....	30
3. AVANT L'UTILISATION.....	30
3.1 Vérification de l'appareil	30
3.2 Installation de l'appareil	30
3.3 Branchement de l'appareil	31
3.4 Installation de l'appareil.....	31
3.5 Nettoyage et entretien des matériaux qui entrent en contact avec les aliments	31
3.6 Préparation de cappuccinos et de cafés au lait	31
4. INTRODUCTION.....	31
4.1 Lettres entre parenthèses.....	31
4.2 Dépannage et réparations.....	31
5. DESCRIPTION.....	31
5.1 Description de l'appareil (A)	31
5.2 Description du panneau de commande (B) ..	31
5.3 Description de la page d'accueil (écran principal) (C)	31
5.4 Description des accessoires (D) (**le nombre et le type différent selon le modèle).....	32
5.5 Description de la carafe à lait (E)	32
6. PREMIÈRE UTILISATION DE L'APPAREIL	32
7. ALLUMAGE DE LA MACHINE	34
8. ÉTEINDRE L'APPAREIL.....	34
8.1 En cas d'arrêt prolongé de l'appareil :.....	34
9. MENU DES PARAMÈTRES	35
9.1 Rinçage	35
9.2 Détartrage	35
9.3 Filtre à eau	35
9.4 Général	35
9.5 Arrêt automatique.....	35
9.6 Température du café	35
9.7 SAV.....	35
9.8 Nettoyage de la carafe à lait.....	36
9.9 Statistiques	36
9.10 Langues	36
9.11 Paramètres du moulin à café.....	36
9.12 Dureté de l'eau	36
9.13 Circuit vide	36
9.14 Valeurs d'usine	37
10. SÉLECTION DES BOISSONS	37

11. PRÉPARATION DES BOISSONS À BASE DE CAFÉ	37
11.1 Préparez la machine pour pouvoir faire des boissons au café	37
11.2 Boissons à base de café sélectionnées directement	38
11.3 Boissons à base de café personnalisées.....	38
11.4 Préparation des boisson avec du café prémoulu	39
11.5 Extra shot (uniquement pour les boissons chaudes)	39
11.6 Indications générales pour la préparation de boissons à base de café	40
11.7 Conseils pour un café plus chaud.....	40
12. PRÉPARATION DE CAPPUCCINOS ET DE CAFÉS AU LAIT	40
12.1 Préparation de la carafe à lait (E).....	40
12.2 Quel lait utiliser ?	40
12.3 Remplissez et fixez le carafes à lait.....	40
12.4 Réglage de la quantité de mousse.....	41
12.5 Préparation de boissons à base de lait.....	41
12.6 Nettoyage de la carafe de lait après utilisation	41
13. PRÉPARATION DE L'EAU CHAUDE	42
14. FONCTION « MY » (uniquement pour les boissons chaudes)	42
15. SÉLECTION DE VOTRE PROFIL PERSONNEL	43
16. NETTOYAGE	43
16.1 Nettoyage de la machine	43
16.2 Nettoyage du circuit interne.....	43
16.3 Nettoyage du tiroir à marc de café.....	44
16.4 Nettoyage du bac d'égouttage et de la grille du bac d'égouttage	44
16.5 Nettoyez l'intérieur de la machine	44
16.6 Nettoyage du réservoir d'eau	45
16.7 Nettoyage de l'entonnoir à café pré-moulu.....	45
16.8 Nettoyez les buses à café.....	45
16.9 Nettoyage de l'infuseur amovible.....	45
16.10 Nettoyage du panneau de commande (B).....	46
16.11 Nettoyage de la carafe à lait (E).....	46
17. DÉTARTRAGE	47
18. FILTRE ADOUCISSEUR D'EAU	48
18.1 Installer le filtre.....	48
18.2 Remplacer ou retirer le filtre.....	48
19. CONSEILS POUR ÉCONOMIE D'ÉNERGIE	48
20. MESSAGES AFFICHÉS SUR L'ÉCRAN	49
21. DÉPANNAGE	51

MISES EN GARDE IMPORTANTES

L'utilisation d'un appareil électrique quel qu'il soit comporte l'observance de quelques règles fondamentales.

En particulier :

- Lisez attentivement les consignes.
- Assurez-vous que la tension de votre système électrique correspond à la tension indiquée au bas de la machine.
- Ne touchez pas les pièces chaudes. Touchez exclusivement les poignées et les boutons.
- Pour éviter les incendies, les blessures corporelles et les décharges électriques, évitez de plonger le cordon, la fiche ou tout l'appareil dans l'eau ou dans d'autres liquides.
- Gardez l'appareil hors de la portée des enfants et ne laissez pas l'appareil sans surveillance pendant qu'il est en marche.
- Débranchez l'appareil de la prise lorsqu'elle n'est pas utilisée et avant de la nettoyer.
- Ne faites pas fonctionner l'appareil ayant une fiche ou un cordon endommagé, ou après un dysfonctionnement ou un dommage quelconque de l'appareil. Pour inspection, réparations ou réglages, retournez l'appareil au centre de Service agréé le plus proche.
- L'utilisation d'accessoires ou de pièces non d'origine peut provoquer des incendies, des décharges électriques ou blesser les personnes.
- N'utilisez pas l'appareil à l'extérieur.
- Assurez-vous que le cordon d'alimentation ne pende pas du bord de la table ou du comptoir pour éviter d'être pris accidentellement ou enchevêtré.
- Évitez d'installer l'appareil à proximité du plan de cuisson, de résistances électriques et fours réchauffés.
- Branchez le cordon à la prise murale. Pour déconnecter, veuillez éteindre la machine, avant de débrancher la fiche de la prise murale.
- N'utilisez pas l'appareil pour un usage autre que celui prévu. Cet appareil ne doit être utilisé que pour un usage domestique. Le fabricant décline toute responsabilité pour tout dommage résultant d'une utilisation inappropriée, incorrecte ou irresponsable.

AVERTISSEMENT : Pour réduire le risque d'incendie ou de choc électrique, ne retirez pas le couvercle ni l'extérieur de l'appareil. N'essayez pas de réparer ou de modifier la machine car cela pourrait entraîner l'annulation de la garantie. Les réparations doivent être effectuées uniquement par le personnel de service autorisé !

CONSERVEZ CE MODE D'EMPLOI

CET APPAREIL EST UNIQUEMENT À USAGE DOMESTIQUE

INSTRUCTIONS POUR LE CORDON COURT

- Un cordon d'alimentation court est prévu pour réduire les risques d'enchevêtrement ou de trébuchement sur un cordon plus long.
- Des cordons d'alimentation ou des rallonges électriques plus longs et détachables sont disponibles et peuvent être utilisés si vous restez prudent lors de l'utilisation.
- Si une rallonge est utilisée, les caractéristiques électriques indiquées doivent être au moins aussi élevées que celles de l'appareil. Si l'appareil est équipé d'un cordon à 3 fils, de type mise à la terre, la rallonge doit être UN CORDON ÉLECTRIQUE TYPE 3 AVEC MISE À LA TERRE. Le cordon le plus long doit être disposé de manière à ne pas passer sur le comptoir ou le plateau de table où il pourrait être tiré par des enfants ou faire trébucher.

- Votre produit est équipé d'une fiche à courant alternatif polarisée (une prise ayant une broche plus large que l'autre). Cette fiche ne s'insère dans la prise de courant que d'une seule manière. Il s'agit d'un dispositif de sécurité. Si vous ne parvenez pas à brancher complètement la fiche dans la prise, essayez de l'inverser. Si la fiche ne s'insère toujours pas, contactez un électricien pour remplacer la prise murale obsolète. Respectez la fonction de sécurité de la fiche polarisée.

1. MISES EN GARDE DE SÉCURITÉ

Danger!

Cet appareil est un appareil électrique et peut provoquer un choc électrique.

Vous devez donc respecter ces mises en garde de sécurité :

- Ne touchez jamais l'appareil avec des mains ou des pieds humides.
- Ne touchez jamais la fiche avec des mains humides.
- Assurez-vous que la prise de courant utilisée est librement accessible à tout moment, afin de pouvoir débrancher l'appareil si nécessaire.
- Ne débranchez l'appareil que directement de la fiche. Ne tirez jamais sur le cordon pour ne pas risquer de l'endommager.
- Pour débrancher complètement l'appareil, débranchez-le de la prise de courant.
- Si l'appareil est défectueux, ne tentez pas de le réparer. Mettez-le à l'arrêt, débranchez-le de la prise de courant et contactez le service clientèle.
- Avant de nettoyer l'appareil, éteignez-le et débranchez-le de la prise de courant et laissez-le refroidir.

Important!

Conservez tous les emballages (sacs en plastique, mousse de polystyrène) hors de portée des enfants.

RISQUE D'ÉTOUFFEMENT. L'appareil peut contenir de petites pièces. Il est possible que certaines de ces petites pièces doivent être démontées lors des opérations de nettoyage et d'entretien. Manipulez-les avec précaution et gardez-les hors de portée des enfants.

Danger de brûlures!

Cet appareil produit de l'eau chaude et de la vapeur peut se former lorsqu'il fonctionne.

Durant le fonctionnement (rinçage automatique, distribution de boissons chaudes, distribution de vapeur, nettoyage), évitez tout contact avec les éclaboussures d'eau chaude ou de vapeur.

Lorsque l'appareil est en marche, l'étagère à tasses peut devenir très chaude.

2. INFORMATIONS GÉNÉRALES

2.1 Notice

Lisez attentivement cette notice avant d'utiliser l'appareil. Le non-respect des instructions fournies dans cette notice peut entraîner des lésions aux personnes ou des dommages à l'appareil. Le fabricant n'est pas responsable des dommages résultant du non-respect des instructions fournies dans cette notice.

Remarque :

Ces avertissements de sécurité sont valables pour toutes les machines à café De'Longhi.

Conservez cette notice avec les instructions qui accompagnent l'appareil.

Si l'appareil est transmis à d'autres personnes, celles-ci doivent également recevoir ce mode d'emploi.

3. AVANT L'UTILISATION

3.1 Vérification de l'appareil

Après avoir retiré l'emballage, assurez-vous que le produit est complet, qu'il n'est pas endommagé et que tous les accessoires sont présents. N'utilisez pas l'appareil s'il est visiblement endommagé. Contacter le service client De'Longhi

3.2 Installation de l'appareil

Lorsque vous installez l'appareil, vous devez respecter les avertissements de sécurité suivants :

- L'appareil dégage de la chaleur. Après avoir positionné l'appareil sur le plan de travail, laissez un espace d'au moins 1,18 in /3 cm entre les surfaces de l'appareil et les parois latérales et arrière et d'au moins 5,9 in /15 cm au-dessus de la cafetière.
- L'eau qui pénètre dans l'appareil risque de l'endommager. Ne placez pas l'appareil près des robinets ou des éviers.
- L'appareil pourrait être endommagé si l'eau qu'il contient gèle. N'installez pas l'appareil dans une pièce où la température pourrait descendre en dessous du point de congélation.
- Disposez le cordon d'alimentation de manière à ce qu'il ne puisse pas être endommagé par des bords tranchants ou par le contact avec des surfaces chaudes (par exemple, des plaques électriques).

3.3 Branchement de l'appareil

Vérifiez que la tension d'alimentation du réseau correspond à celle indiquée sur la plaque signalétique au bas de l'appareil.

Branchez l'appareil sur une prise de courant correctement installée et efficacement mise à la terre, avec un courant minimum de 13 A seulement.

Si la prise de courant ne correspond pas à la fiche de l'appareil, faites remplacer la prise par un type approprié par un professionnel qualifié.

3.4 Installation de l'appareil

La première fois que vous utilisez la machine, le circuit d'eau est vide et l'appareil peut être très bruyant. Le bruit s'atténue au fur et à mesure que le circuit se remplit.

3.5 Nettoyage et entretien des matériaux qui entrent en contact avec les aliments

- Lors de la première utilisation, ou après 3 ou 4 jours sans utilisation, nettoyez l'appareil et les accessoires amovibles qui entrent en contact avec l'eau, le café et le lait, comme indiqué dans le mode d'emploi. Vérifiez dans le mode d'emploi quels accessoires peuvent être lavés au lave-vaisselle.
- Si vous n'utilisez pas l'appareil pendant plus de 3 ou 4 jours, avant de préparer la première boisson, rincez le circuit d'eau comme indiqué dans cette notice.
- Veillez à effectuer avec le plus grand soin toutes les opérations de nettoyage et d'entretien décrites dans la notice et/ou indiquées par l'affichage ou les témoins lumineux de l'appareil lui-même.

3.6 Préparation de cappuccinos et de cafés au lait

- L'appareil a été testé afin d'être utilisé avec du lait de vache et les produits d'origine végétale suivants : soja, riz et amande. Aucun autre type de lait ou de produit d'origine végétale ne peut être utilisé.
- Pour nettoyer le système, après toute utilisation avec n'importe quel type de lait, veuillez suivre les procédures standard décrites dans le manuel d'instructions
- Les méthodes de nettoyage fournies par le fabricant et décrites dans la notice ne garantissent pas l'élimination complète des allergènes.
- En cas d'allergies et d'intolérances confirmées ou suspectées, assurez-vous que votre machine n'a pas été utilisée auparavant avec un lait ou un produit d'origine végétale contenant les allergènes auxquels vous êtes allergique ou les substances auxquelles vous êtes intolérant.

4. INTRODUCTION

Prenez quelques minutes pour lire cette notice. Cela permettra d'éviter tous les risques et dommages à l'appareil.

4.1 Lettres entre parenthèses

Les lettres entre parenthèses renvoient à la description de l'appareil aux pages 2 - 3.

4.2 Dépannage et réparations

En cas de problèmes, essayez d'abord de les résoudre en lisant les informations données dans les sections «20. Messages affichés sur l'écran» et «21. Dépannage».

Si le problème n'est pas résolu ou si des informations supplémentaires sont nécessaires, consultez le service clientèle aux numéros indiqués sur le site web www.delonghi.com.

Si des réparations sont nécessaires, contactez uniquement le service clientèle de De'Longhi. Pour les adresses, rendez-vous sur le site delonghi.com

5. DESCRIPTION





5.1 Description de l'appareil (A)

- A1. Couverture de réservoir à grains
- A2. Molette de réglage du moulin à café
- A3. Clapet de l'entonnoir à café prémoulu
- A4. Réservoir à grains
- A5. Clapet infuseur
- A6. Infuseur amovible
- A7. Cordon d'alimentation
- A8. Couverture du réservoir d'eau
- A9. Réservoir d'eau
- A10. Bac à marc de café
- A11. Plateau à tasses
- A12. Grille du bac d'égouttage
- A13. Indicateur de niveau d'eau dans le bac d'égouttage
- A14. Bac d'égouttage
- A15. Plateau de condensat
- A16. Bec verseur pour le café réglable en hauteur
- A17. Clapet du connecteur d'accessoires
- A18. Étagère à tasses

5.2 Description du panneau de commande (B)

- B1. Bouton ON/STANDBY (marche/veille)
- B2. Menu des boissons « Café » avec Leds
- B3. Menu des boissons « Lait » avec Leds
- B4. Bouton de sélection du profil

5.3 Description de la page d'accueil (écran principal) (C)

- C1. Profil sélectionné
- C2.  Indicateur de filtre usagé
- C3.  Indicateur de détartrage nécessaire
- C4.  Indicateur de nettoyage de la carafe à lait nécessaire
- C5.  Indicateur d'économie d'énergie activé

- C6. Menus des paramètres de l'appareil
- C7. Sélection directe des boissons (*le nombre et le type différent selon le modèle)
- C8. Barre de personnalisation des paramètres des boissons

5.4 Description des accessoires (D) (**le nombre et le type différent selon le modèle)

- D1. Bandelette « Test de dureté de l'eau »
- D2. Mesure relative au café pré-moulu
- D3. Détartrant
- D4. Filtre adoucisseur d'eau
- D5. Bec d'eau chaude

5.5 Description de la carafe à lait (E)



- E1. couvercle de la carafe de lait
- E2. Pot à lait
- E3. Réglage de la mousse/Bouton de nettoyage
- E4. Connecteur de la carafe de lait (amovible pour le nettoyage)
- E5. Buse à lait (réglable en hauteur)
- E6. Rallonge réglable de la buse à lait
- E7. Tube d'aspiration du lait (silicone)

6. PREMIÈRE UTILISATION DE L'APPAREIL

Remarque :

- Lors de la première utilisation de la machine, commencez par rincer à l'eau chaude tous les éléments entrant en contact avec l'eau ou le lait. Il est conseillé de laver la carafe à lait (E) au lave-vaisselle (voir section «16.11 Nettoyage de la carafe à lait (E)»).
 - Les éventuelles traces de café dans le moulin sont dues aux tests effectués en usine avant la mise en vente de la machine, pour faire preuve du soin méticuleux que nous apportons au produit.
 - Lors de la première utilisation de la machine, le circuit d'eau sera vide et le fonctionnement pourrait être très bruyant. Le bruit s'atténue au fur et à mesure que le circuit se remplit.
1. Branchez l'appareil au secteur (fig. 1).

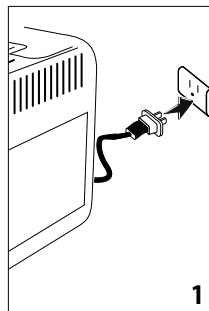

Maintenant, suivez les instructions indiquées sur l'écran de l'appareil :

Sélection de la langue

2. Appuyez sur le drapeau correspondant à la langue souhaitée et confirmez la sélection en appuyant sur « C'est fait ».

Remplissez le réservoir d'eau

3. Retirez le réservoir d'eau (A9) (fig. 2) et remplissez d'eau potable fraîche jusqu'à la ligne MAX (fig. 3) ;

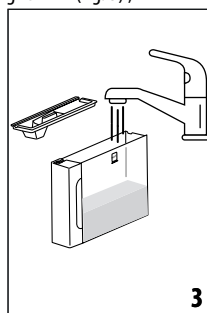
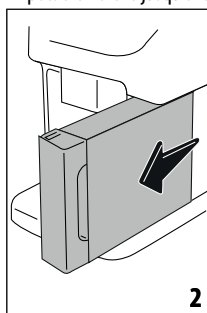

4. Repositionnez le réservoir, puis confirmez en appuyant sur « Suivant » ;

Installez la buse d'eau chaude

5. Abaissez le clapet et fixez la buse d'eau chaude (D5) au connecteur d'accessoires (A17) (fig.4) : Appuyez sur « Suivant » ;

Remplissez le réservoir à grains

6. Remplissez le réservoir à grains (A4) (fig. 5), puis confirmez en appuyant sur « Suivant ».

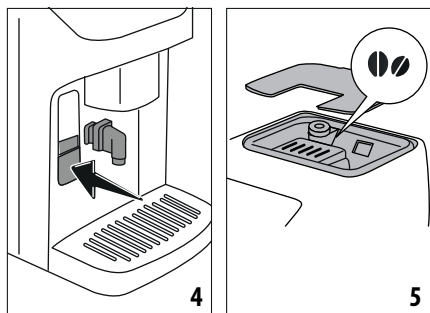

Remplissage du circuit d'eau et rinçage

- Placez un récipient d'une capacité minimale de 6.76 fl oz /200 ml sous la buse à café (A16) et la buse d'eau chaude (fig. 6) ;

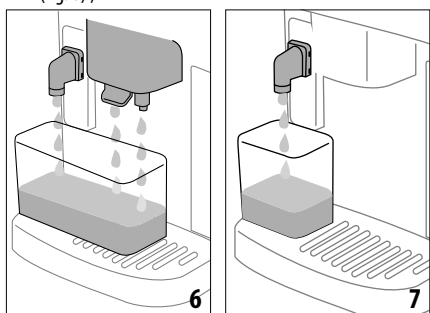

- Appuyez sur « Oui » pour remplir le circuit d'eau: l'appareil fait couler de l'eau qui sort du bec d'eau chaude (fig. 7) ;
- A la fin de la distribution, la machine passe au chauffage et termine cette procédure en distribuant de l'eau chaude par la buse à café (fig. 8).

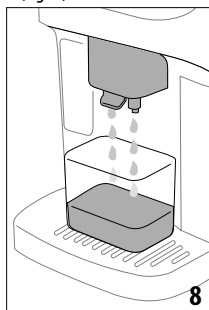

Mesurer la dureté de l'eau

- Retirez la bandelette de test (D1) :appuyez sur « Démarrer » pour continuer.
- Plongez complètement la bandelette dans un verre d'eau pendant environ une seconde.
- Retirez la bande de l'eau et la secouer légèrement. Appuyez sur « Suivant ».

- Au bout d'une minute environ, 1, 2, 3 ou 4 carrés rouges apparaissent, selon la dureté de l'eau.

Remarque :

- L'alarme de détartage est affichée après une période de temps établie en fonction de la dureté de l'eau. La machine peut également être programmée en fonction de la dureté réelle de l'eau locale, de sorte que la procédure de détartage sera moins fréquente. A ce stade, veuillez régler, de préférence, la valeur correcte sans tarder, en suivant le guide pas à pas de la machine :
- Chaque carré rouge correspond à un niveau.

Réglage de la dureté de l'eau

- Sélectionnez sur l'écran le niveau de dureté de l'eau en fonction du résultat de la procédure de mesure décrite ci-dessus et appuyez sur « Ok » ;
- La dureté de l'eau sélectionnée sera enregistrée dans les paramètres de l'appareil.

Remarque :

Vous pouvez changer de dureté de l'eau directement à partir du menu des paramètres (voir «9.12 Dureté de l'eau»).

Installation du filtre adoucisseur d'eau

- La machine demande l'installation du filtre adoucisseur d'eau (D4) : appuyez sur « Démarrer » (pour reporter l'opération, appuyez plutôt sur « Plus tard »).
- Retirez le réservoir d'eau (A9) (fig. 2) et remplissez d'eau potable fraîche jusqu'à la ligne MAX (fig. 3) et appuyez sur « Suivant ».
- Retirez le filtre de son emballage et tournez l'indicateur de date de manière à ce qu'il affiche les deux prochains mois (fig. 9). Appuyez sur « Suivant » ;

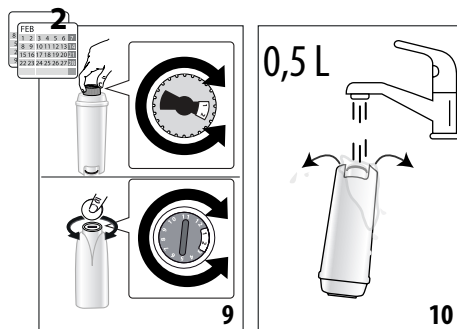

Remarque :

Le filtre dure environ deux mois dans le cas d'une utilisation normale de la machine; en revanche, si la machine reste inactive alors que le filtre est installé, sa durée de vie ne dépassera pas trois semaines au maximum.

- Pour activer le filtre, faites couler de l'eau du robinet par le trou situé au centre du filtre jusqu'à ce que de l'eau sorte par

les ouvertures latérales pendant plus d'une minute (fig. 10) ; appuyez sur « Suivant ».

20. Insérez le filtre dans le réservoir d'eau et immergez-le complètement pendant une dizaine de secondes, en l'inclinant et en le pressant légèrement pour que les bulles d'air puissent s'échapper (fig. 11). Appuyez sur « Suivant ».
21. Insérez le filtre dans le porte-filtre (fig. 12) en le pressant pour le mettre en place. Appuyez sur « Démarrer » ;

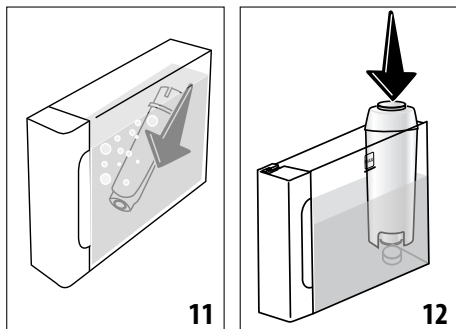

22. Fermez le réservoir à l'aide du couvercle (A8) ;
23. Remplacez le réservoir d'eau dans la machine et appuyez sur « Suivant ».
24. Placez un récipient vide d'une capacité d'au moins 0,5 litre sous la buse d'eau chaude (fig. 7) et appuyez sur « Oui » pour activer le filtre ;
25. La machine distribue de l'eau chaude, puis s'arrête automatiquement.
26. Le filtre est désormais activé et vous pouvez utiliser la machine.
27. Maintenant que tous les aspects techniques ont été abordés, appuyez sur « Démarrer » pour vous familiariser avec la machine.

Paramétrage de profils

28. Sélectionnez le nombre de personnes qui vont utiliser la machine. Appuyez sur « Suivant ».
29. La machine crée automatiquement un profil pour chaque utilisateur : pour personnaliser le profil, appuyez sur  (appuyez sur le bouton « Changer » ou « Profils »). Après avoir effectué les modifications souhaitées, appuyez sur « Enreg. ».
30. Appuyez sur « Suivant ».
31. Appuyez sur « Démarrer » pour lancer une vidéo d'introduction.
32. À la fin de la vidéo, un code QR apparaît : scannez-le pour accéder aux notices d'emploi/services d'assistance. Appuyez sur « Suivant ».
33. Appuyez sur « Démarrer » : la machine est désormais prête et vous pouvez l'utiliser.

Remarque :

Lors de la première utilisation de la machine, veuillez préparer 4 à 5 cappuccinos pour que la boisson dans la tasse ait le goût qu'elle devrait avoir.

7. ALLUMAGE DE LA MACHINE

Remarque :

- Chaque fois que la machine est allumée, elle effectue un cycle automatique de préchauffage et de rinçage qui ne peut être interrompu. La machine n'est pas prête à être utilisée tant que le cycle n'est pas terminé.

1. Pour mettre en marche votre machine, appuyez sur  (B1) (fig. 13) : pour qu'elle s'allume;

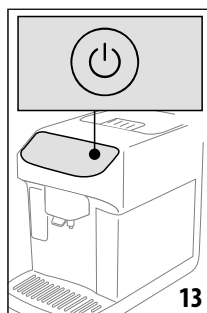

2. Une fois préchauffée à une température prédéfinie, un cycle de rinçage a lieu et de l'eau chaude s'écoule des buses à café (A16) ; en plus de chauffer la chaudière, cela permet de chauffer les circuits internes en par la circulation d'eau chaude.

8. ÉTEINDRE L'APPAREIL

Chaque fois que la machine à café est éteinte après avoir été utilisée pour faire du café, elle effectue un cycle de rinçage automatique.

1. Pour éteindre la machine, appuyez sur  (B1) (fig. 13).
2. Votre machine va effectuer, si prévu, un cycle de rinçage, en distribuant de l'eau chaude par la buse à café (A16), avant de s'éteindre (stand-by).

8.1 En cas d'arrêt prolongé de l'appareil :

Si la machine n'est pas utilisée pendant un certain temps (par exemple, avant de partir en vacances) :

1. Éteignez l'appareil, appuyez sur  (B1) (fig. 13).
2. videz et nettoyez le bac à marc et (A10) le réservoir d'eau (A9) ;
3. retirez la (A7) fiche de la prise de courant. (Important ! Ne débranchez jamais la machine lorsqu'elle est encore allumée)

Remarque :

Lorsque vous rallumez la machine, remplissez le réservoir d'eau et, avant de préparer toute boisson, lancez 3 cycles de rinçage comme indiqué à la section «9.1 Rinçage».

9. MENU DES PARAMÈTRES

9.1 Rinçage

Cette fonction vous permet de distribuer par les buses à café (A16) (et, le cas échéant, par la buse d'eau chaude (D5)) pour nettoyer et chauffer le circuit interne de l'appareil.

Placez un récipient d'une capacité d'au moins 6.76 fl oz/200 ml sous les buses (fig. 6).

Pour activer la fonction :

1. Appuyez sur le menu paramètres (C6)(fig. 14) ;

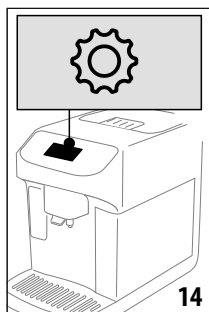

2. Sélectionnez l'option « Rincer » ;
3. Appuyez sur « Oui » pour lancer le cycle de rinçage; au bout de quelques secondes, de l'eau chaude est distribuée pour nettoyer et chauffer le circuit interne de la machine (fig. 8) ;
4. Pour arrêter le rinçage, appuyez sur « Stop » ou attendez que le rinçage s'arrête automatiquement.

Remarque :

- Si la machine n'est pas utilisée pendant plus de 3 à 4 jours, il est vivement conseillé, au moment de la remettre en marche, d'effectuer 2-3 rinçages avant de l'utiliser;
- Il se peut que de l'eau pénètre dans le bac à marc (A10) pendant le cycle de rinçage : c'est tout à fait normal.

9.2 Dératrage

Pour des instructions sur le dératrage, voir la section «17. Dératrage».

9.3 Filtre à eau

Pour les instructions sur le filtre (D4), voir la section «18. Filtre adoucisseur d'eau».

9.4 Général

1. Appuyez sur le menu paramètres (C6)(fig. 14) ;
2. Faites défiler les pages du menu jusqu'à ce que « Général » s'affiche ;

Dans cette section du menu, vous pouvez activer ou désactiver les fonctions ci-après par une simple pression :

- « Avertissement sonore » : lorsque cette fonction est activée, votre machine émet un signal sonore à chaque fois qu'une opération est effectuée.
 - « Économie d'énergie » : cette fonction permet d'activer ou de désactiver le mode d'économie d'énergie. Lorsqu'elle est activée, cette fonction réduit la consommation d'énergie conformément aux réglementations européennes.  est affiché sur la page d'accueil pour en indiquer l'activation.
3. Appuyez sur « X » pour enregistrer la nouvelle sélection et retourner à la page d'accueil (C).

L'écran affiche également le numéro de série de la machine, une information essentielle pour le service à la clientèle s'il doit identifier précisément la machine.

9.5 Arrêt automatique

Vous pouvez régler l'arrêt automatique de manière à ce que, si l'appareil n'est pas utilisé, il s'éteigne au bout de 15 ou 30 minutes ou au bout de 1, 2 ou 3 heures.

Pour programmer l'arrêt automatique, procédez comme suit :

1. Appuyez sur le menu des paramètres (C6)(fig. 14) ;
2. Faites défiler les pages du menu jusqu'à ce que l'option « Définir arrêt automatique » s'affiche ;
3. Sélectionnez l'intervalle de temps souhaité (15 ou 30 minutes, ou 1 ou 3 heures).
4. Appuyez sur « X » pour enregistrer la nouvelle sélection et retourner à la page d'accueil (C).

9.6 Température du café

Pour modifier la température de l'eau utilisée pour faire le café, procédez comme suit :

1. Appuyez sur le menu paramètres (C6)(fig. 14) ;
2. Faites défiler les pages jusqu'à ce que l'option « Température café » s'affiche ;
3. Appuyez sur « Paramét. » ;
4. Sélectionnez la température souhaitée parmi celles proposées ;
5. Appuyez sur « < » pour retourner au menu Paramètres.

Remarque :

L'effet de la variation de la température est plus perceptible en préparant des boissons longues.

9.7 SAV

1. Appuyez sur le menu paramètres (C6)(fig. 14) ;
2. Faites défiler les pages du menu jusqu'à ce que l'option « Support » s'affiche ;
3. Scannez le code QR pour consulter le manuel et accéder aux services clientèle ;
4. Appuyez sur « X » pour revenir à la page d'accueil (C).

9.8 Nettoyage de la carafe à lait

La machine propose un tutoriel sur le nettoyage complet de la carafe à lait (E), qui garantira le bon fonctionnement du système Lattecrema au fil du temps.

1. Appuyez sur le menu paramètres (C6)(fig. 14) ;
2. Faites défiler les pages jusqu'à ce que l'option « Nettoyer la carafe à lait » s'affiche ;
3. Appuyer sur « Suivant » ou « Précédent » pour lire la séquence des étapes ;
4. A la dernière étape, appuyez sur « C'est fait » pour revenir au menu des paramètres ;
5. Appuyez sur « X » pour revenir à la page d'accueil (C).

Remarque :

Cette procédure est illustrée à la section «Nettoyage de la carafe à lait (E)».

9.9 Statistiques

Cette fonction permet d'afficher les statistiques relatives à la machine. Pour consulter les statistiques, procédez comme suit :

1. Appuyez sur le menu paramètres (C6)(fig. 14) ;
2. Faites défiler les pages jusqu'à ce que l'option « Statistiques » s'affiche avec les principales données statistiques : pour visualiser d'autres données, appuyez sur « Lire plus » ;
3. Appuyez sur « < » pour retourner au menu Paramètres.
4. Appuyez sur « X » pour revenir à la page d'accueil (C).

9.10 Langues

Pour changer la langue sur la page d'accueil, procédez comme suit :

1. Appuyez sur le menu paramètres (C6)(fig. 14) ;
2. Faites défiler les pages du jusqu'à ce que l'option « Langues » s'affiche ;
3. Appuyez sur« Paramét. » ;
4. Appuyez sur le drapeau correspondant à la langue souhaitée (faites défiler les pages pour voir toutes les langues disponibles). L'écran se met immédiatement à jour et affiche la langue sélectionnée ;
5. Appuyez sur « < » pour enregistrer la nouvelle sélection et retourner au menu des paramètres.

9.11 Paramètres du moulin à café

La machine propose un tutoriel sur la manière de régler la mouture et d'obtenir les meilleurs résultats :

1. Appuyez sur le menu des paramètres (C6)(fig. 14) ;
2. Faites défiler les pages jusqu'à ce que l'option « Paramètres du moulin à café » s'affiche ;
3. Appuyez sur « Lire plus » pour consulter le tutoriel sur le réglage d'une mouture plus fine ou plus grossière. Appuyez sur « Suivant » ou « Précédent » pour lire les conseils ;
4. A la dernière étape, appuyez sur « Ok » pour revenir au menu des paramètres ;

5. Appuyez sur « X » pour revenir à la page d'accueil (C).

Remarque :

- Après avoir effectué toute les opérations ci-dessus, veuillez préparer au moins 3 cafés avant de procéder à d'autres réglages. Si la préparation du café n'est toujours pas optimale, répétez ces opérations.
- Ne tournez la molette de réglage (A2) que lorsque le moulin à café est en marche, pendant la phase initiale de préparation du café.

9.12 Dureté de l'eau

Pour modifier le paramètres par défaut relatif à la dureté de l'eau lors de la première utilisation de la machine, procédez comme suit :

1. Répétez le test de dureté comme indiqué dans la section «Mesurer la dureté de l'eau»;
2. Appuyez sur le menu paramètres (C6)(fig. 14) ;
3. Faites défiler les pages du jusqu'à ce que l'option « Dureté de l'eau » s'affiche.
4. Appuyez sur« Paramét. » ;
5. Sélectionnez sur l'écran le niveau de dureté de l'eau en fonction du résultat du test : le nouveau paramètre est mémorisé.
6. Appuyez sur « < » pour retourner au menu Paramètres ;
7. Appuyez sur « X » pour revenir à la page d'accueil (C).

9.13 Circuit vide

Pour éviter que l'eau du circuit ne gèle en cas d'inactivité prolongée de la machine ou avant de la confier à un centre clientèle, il est conseillé de vidanger le circuit d'eau.

1. Appuyez sur le menu des paramètres (C6)(fig. 14) ;
2. Faites défiler les pages du menu jusqu'à ce que « Circuit vide » s'affiche :
3. Appuyez sur« OK » pour démarrer la procédure guidée ;
4. Retirez, videz et remettez en place le bac à marc (A10) et le bac d'égouttage (A14) (fig. 15), puis appuyez sur « Suivant » ;

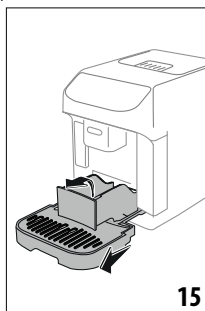

5. Connectez la buse (D5) au connecteur (A17) (fig. 4) ;
6. Placez un récipient d'une capacité d'au moins 6.76 fl oz/200 ml sous les buses (fig. 6). Appuyez sur « Suivant » ;

7. La machine effectue un cycle de rinçage, en distribuant de l'eau chaude par les buses ;
 8. Une fois le rinçage terminé, retirez le réservoir d'eau (A9) (fig. 2) et videz-le : Appuyez sur « Suivant » ;
 9. Retirez le filtre de l'adoucisseur d'eau (s'il est installé) (D4) du réservoir d'eau et appuyez sur « Suivant » ;
 10. Repositionnez le réservoir d'eau (vide) et appuyez sur « Oui » ;
 11. Attendez que la machine commence à vider le circuit (attention à l'eau chaude sortant des buses!). Au fur et à mesure que le circuit d'eau se vide, la machine peut devenir plus bruyante : c'est un aspect normal de son fonctionnement.
 12. Une fois le circuit vidé, retirez, videz et repositionnez le bac d'égouttage, puis appuyez sur « Oui » ;
 13. Appuyez sur « Ok » : la machine s'éteint (veille).
 14. Débranchez la machine du réseau électrique.
- Lors de l'allumage suivant de la machine, suivez les instructions de la section «6. Première utilisation de l'appareil» .

9.14 Valeurs d'usine

Cette fonction réinitialise tous les paramètres du menu et toutes vos personnalisations, en rétablissant les valeurs par défaut d'usine (à l'exception de la langue, qui reste telle que définie, et des statistiques).

1. Appuyez sur le menu paramètres (C6)(fig. 14) ;
2. Faites défiler les pages du menu jusqu'à ce que l'option « Valeurs d'usine» s'affiche
3. Appuyez sur « Lire plus » :
4. Sélectionnez les options que vous souhaitez réinitialiser, de la machine ou profil individuel, puis appuyez sur « Suivant » ;
5. Suivez les instructions jusqu'à ce que vous soyez invité(e) à confirmer et appuyez sur « OK » : la page d'accueil (C) va réapparaître.

Remarque :

Chaque fois que la machine (pas le profil individuel) est réinitialisée aux valeurs d'usine par défaut, elle demande automatiquement la séquence de démarrage de la première fois, à partir de «Installation du filtre adoucisseur d'eau».

10. SÉLECTION DES BOISSONS

Vous pouvez utiliser votre machine pour préparer une grande variété de boissons*.

(*Le nombre et le type de boissons varient selon le modèle).

	Boisson chaude	Boisson froide
Espresso	✓	✗
2X Espressos	✓	✗
→		

	Boisson chaude	Boisson froide
Café	✓	✓
Doppio+	✓	✗
Long	✓	✗
Americano	✓	✓
Cappuccino	✓	✗
Latte Macchiato	✓	✗
Latte	✓	✗
Cappuccino Mix	✓	✗
Espresso Macchiato	✓	✗
Flat White	✓	✗
Cappuccino+	✓	✗
Cortado	✓	✗
Lait	✓	✗
Eau chaude	✓	✗

Depuis le panneau (B), accédez au type de boisson souhaité (Lait(B3) : boissons à base de lait ; Café (B2) : boissons à base de café), en vous assurant que la machine est équipée des accessoires nécessaires.

11. PRÉPARATION DES BOISSONS À BASE DE CAFÉ

11.1 Préparez la machine pour pouvoir faire des boissons au café

Important !

N'utilisez pas de grains de café verts, caramélisés ou confits, car ils pourraient coller au moulin à café et le rendre inutilisable.

1. Placez 1 ou 2 tasses sous les buses à café (A16) ;
2. Rapprochez la buse le plus près possible de la tasse (fig. 16) pour obtenir un café plus crémeux.

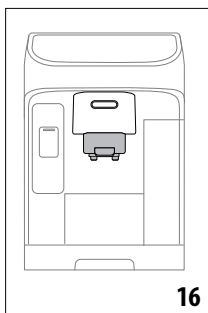

16

11.2 Boissons à base de café sélectionnées directement

- Appuyez sur l'image de la page d'accueil (C) correspondant au café souhaité (C7) (par exemple, Espresso, fig. 17) ;



17

- Boisson chaude à base de café :** la machine commence la préparation.

Boisson froide au café :

- sélectionnez la boisson « Ice » ou « Extra ice » : appuyez sur « Suivant » ;
- selon votre choix, la machine suggère la quantité de glaçons à ajouter à la boisson avant de procéder à la préparation : placez le nombre de glaçons recommandé dans le verre (fig. 18) et appuyez sur « Distribuer ».



18

- La machine passe à la préparation.
- Une description de chaque étape (mouture, distribution du café) s'affiche sur l'écran.

- Une fois la préparation terminée, la machine est prête à être utilisée à nouveau.

11.3 Boissons à base de café personnalisées

Pour préparer des boissons à base de café avec des paramètres personnalisés, procédez comme suit :

- Appuyez sur la barre de personnalisation (C8) située en bas de l'image correspondant au café souhaité (par exemple, espresso, fig. 19) : les paramètres disponibles en fonction des préférences personnelles s'affichent sur l'écran :



19

Quantité	
Intensité	

- Boisson chaude au café :** Après avoir défini les paramètres, appuyez sur « Distribuer » : la machine passe à la préparation et une description de chaque étape (mouture, distribution du café) s'affiche sur l'écran ;

Boisson froide au café : Après avoir défini les paramètres, appuyez sur « Démarrer » et procédez comme suit :

- Sélectionnez une boisson « Ice » ou une boisson « Extra ice » et appuyez sur « Suivant » ;
 - selon votre choix, la machine suggère la quantité de glaçons à ajouter à la boisson avant de procéder à la préparation : placez le nombre de glaçons recommandé dans le verre (fig. 18) et appuyez sur « Distribuer ».
 - La machine commence la préparation et l'écran affiche la description de chaque étape (mouture, distribution du café).
- Une fois que le café est prêt, appuyez sur « Enreg. » pour enregistrer les nouveaux paramètres, ou sur « Annuler » pour conserver les paramètres précédents.

Remarque :

Si vous les avez enregistrés, les nouveaux paramètres seront stockés **UNIQUEMENT** dans le profil sélectionné.

- Pour revenir à la page d'accueil (C), attendez quelques instants ou appuyez sur « X ».

La machine est prête à être réutilisée.

11.4 Préparation des boissons avec du café prémoulu

Important!

- N'ajoutez jamais de café pré-moulu lorsque l'appareil est éteint, car il pourrait se répandre et salir l'intérieur de la machine. Cela pourrait endommager la machine.
 - N'utilisez jamais plus d'une mesure de niveau (D2) car cela pourrait salir l'intérieur de la machine à café ou bloquer l'entonnoir (A3).
 - Si vous utilisez du café pré-moulu, vous ne pouvez préparer qu'une seule tasse à la fois.
 - Préparation d'un café **Long** : à mi-parcours de la préparation, lorsque la machine vous le demande, ajoutez une mesure de café prémoulu et appuyez sur « OK ».
 - Certaines boissons ne peuvent pas être préparées avec du café prémoulu : **Doppio+, 2x Espresso, Cappuccino+**.
1. Appuyez sur la barre de personnalisation (C8) située en bas de l'image correspondant au café souhaité (par exemple, espresso, fig. 19) : les paramètres disponibles en fonction des préférences personnelles s'affichent sur l'écran :
 2. Sélectionnez la quantité et le café prémoulu  ;
 3. Appuyez sur le bouton « Distribuer » ;
 4. Soulevez le couvercle de l'entonnoir à café prémoulu, (A3), assurez-vous que l'entonnoir n'est pas bloqué, puis versez une mesure de niveau (D2) de café prémoulu (fig. 20) et appuyez sur « OK » pour procéder à la préparation ;

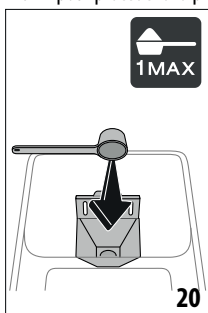

5. La machine passe à la préparation et une description de chaque étape (mouture, distribution du café) s'affiche sur l'écran.

Une fois la préparation terminée, la machine est prête à être utilisée à nouveau.

11.5 Extra shot (uniquement pour les boissons chaudes)

Dans certains cas, il est possible d'ajouter un autre Espresso (30 cc) pour donner un « coup de fouet » supplémentaire. L'option Extra Shot est disponible avec les boissons suivantes* : (*Le nombre et le type de boissons varient selon le modèle).

Espresso	✓
Espresso	✓
Espresso Macchiato	✓
Long	✓
Café	✓
Doppio+	✓
Americano	✓
Cappuccino	✓
Latte Macchiato	✓
Latte	✓
Cappuccino Mix	✓
Cortado	✓
Flat White	✓
Cappuccino+	✓

Procédez comme suit :

1. Appuyez sur la barre de personnalisation (C8) située en bas de l'image correspondant au café souhaité (par exemple, espresso, fig. 19).
2. La première fois que vous sélectionnez cette fonction, assurez-vous que la tasse utilisée est suffisamment grande et appuyez sur « Extra Shot » puis sur « Ok ».
3. Sélectionnez la quantité et l'intensité souhaitées. Appuyez sur « Distribuer ».
4. La première fois que vous utilisez cette fonction, la machine va vous demander une confirmation : appuyez sur « Ok ».
5. La machine passe à la préparation et une description de chaque étape (mouture, distribution du café + mouture supplémentaire et distribution) apparaît sur l'écran.
6. Une fois que le café est prêt, appuyez sur « Enreg. » pour enregistrer les nouveaux paramètres, ou sur « Annuler » pour conserver les paramètres précédents.

La machine est prête à être réutilisée.

Remarque :

- Si vous les avez enregistrés, les nouveaux paramètres seront stockés UNIQUEMENT dans le profil sélectionné.
- Si l'option Extra Shot a été sélectionnée, il ne sera pas possible de modifier le paramètre relatif à la quantité ou d'utiliser du café prémoulu.
- Lorsque l'option « Extra Shot » est sélectionné, le symbole  apparaît sur la barre de personnalisation.
- Pour désélectionner la fonction, appuyez une seconde fois sur « Extra Shot ».

11.6 Indications générales pour la préparation de boissons à base de café

- Lorsque la machine prépare du café, vous pouvez interrompre cette opération à tout moment en appuyant sur « Stop » ou « Annuler ».
- Dès que la distribution est terminée, pour augmenter la quantité de café, il vous suffit d'appuyer sur « Extra ». Lorsque la quantité souhaitée est atteinte, appuyez sur « Stop » ou « Annuler ».
- Certains messages d'alarme peuvent s'afficher pendant l'utilisation de la machine (« Remplir le réservoir d'eau fraîche jusqu'au niveau MAX », etc.); leur signification est expliquée dans la section «20. Messages affichés sur l'écran».
- Si le café sort goutte à goutte, trop faible et pas assez crémeux ou trop froid, veuillez consulter le tutoriel sur le réglage du moulin à café (voir en-tête «9.11 Paramètres du moulin à café») et la section «21. Dépannage».
- Si le mode « Économie d'énergie » est activé, il peut y avoir un délai de quelques secondes avant la distribution du premier café.

11.7 Conseils pour un café plus chaud

Pour obtenir un café plus chaud, procéder comme suit :

- lancez un cycle de rinçage avant de préparer le café (option «9.1 Rinçage» dans le menu des paramètres);
- chauffez les tasses avec de l'eau chaude en utilisant la fonction eau chaude (voir la section «13. Préparation de l'eau chaude»);
- augmenter la valeur du paramètre de température du café (section «9.6 Température du café» du menu des paramètres)..

12. PRÉPARATION DE CAPPUCCINOS ET DE CAFÉS AU LAIT

12.1 Préparation de la carafe à lait (E)

Remarque :

Pour éviter de préparer du lait avec trop peu de mousse ou de grosses bulles, nettoyez toujours la carafe à lait comme décrit dans les sections «12.6 Nettoyage de la carafe de lait après utilisation» et «16.11 Nettoyage de la carafe à lait (E)».

12.2 Quel lait utiliser ?

La qualité de la mousse varie en fonction de :

- la température du lait ou de la boisson végétale utilisée (pour un résultat optimal, utilisez toujours du lait ou une boisson végétale sortant directement du réfrigérateur, à 5 °C) ;
- du type de lait ou de boisson végétale ;
- de la marque utilisée ;
- les ingrédients et les valeurs nutritionnelles.

Lattecrema
HOT

Lait de vache	
Entier (matières grasses >3,5 %)	✓
Demi-écrémé (matières grasses entre 1,5 et 1,8 %)	
Écrémé (matières grasses <0,5 %)	
Boissons végétales	
Soja	✓
Amande	✓
Flocons d'avoine	✓

12.3 Remplissez et fixez le carafes à lait

1. Soulevez le couvercle (E1) (fig. 21) ;

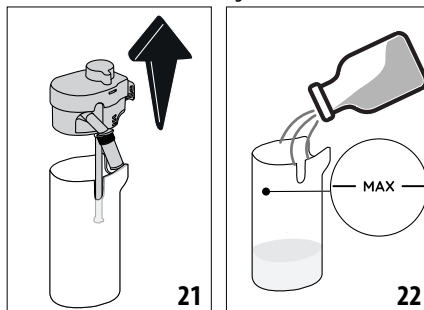

2. Remplissez la carafe à lait (E2) avec une quantité de lait appropriée, sans dépasser le niveau MAX indiqué sur ce récipient (fig.22)..
3. Assurez-vous que le tube (E7) d'admission du lait est correctement fixé à la prise située sous le couvercle de la carafe à lait (fig. 23) ;

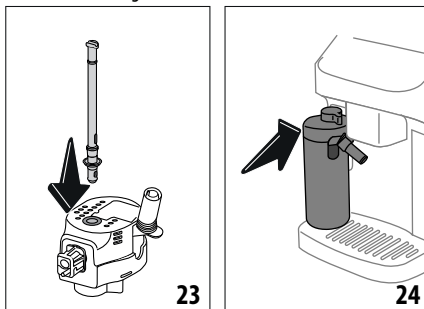

4. Repositionnez le couvercle sur la carafe à lait ;



5. Abaissez le clapet, puis raccordez la carafe au connecteur(A17) l'enfonçant pour la fixer (fig. 24): la machine émet un signal sonore (si la fonction est activée);
6. Placez une tasse suffisamment grande (A16) sous les buses à café et sous la buse à lait (E5). Il n'est possible d'allonger l'écoulement de lait qu'en réglant l'extension(E6) ;
7. Sélectionnez la boisson souhaitée comme décrit dans les sections suivantes.

Remarque :

Si le mode «Économie d'énergie» est activé (voir section «9.4 Général»), quelques secondes peuvent s'écouler avant la distribution de la boisson.

12.4 Réglage de la quantité de mousse

Tournez la molette de réglage de la mousse (E3) pour sélectionner la quantité de mousse de lait à distribuer lors de la préparation de boissons à base de lait.

Position de la molette	Recommandé pour...
 Délicat	<ul style="list-style-type: none"> • Latte • Lait chaud (sans mousse)
 Crèmeux	<ul style="list-style-type: none"> • Latte Macchiato • Flat White • Cortado
 Dense	<ul style="list-style-type: none"> • Cappuccino • Cappuccino Mix • Espresso Macchiato • Cappuccino+ • Lait chaud (mousse)

12.5 Préparation de boissons à base de lait

Sur la page d'accueil (C), appuyez directement sur l'image correspondant à la boisson souhaitée (C7).

Comme pour les boissons au café, une boisson peut être personnalisée en appuyant sur la barre de personnalisation située (C8) en bas de l'image sur la page d'accueil.

12.6 Nettoyage de la carafe de lait après utilisation

Après chaque distribution d'une boisson lactée, la machine vous invitera à lancer la fonction CLEAN pour nettoyer le couvercle de la carafe à lait(E1). Pour commencer le nettoyage, procédez comme suit :

1. Laissez la carafe à lait dans la machine (il n'est pas nécessaire de vider le récipient);
2. Placez une tasse ou un autre récipient sous la buse à lait (E5) (fig. 25);

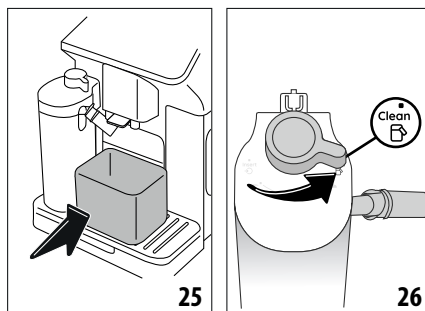

3. Tournez la molette de réglage de la mousse/nettoyage (E3) sur « Clean » (fig. 26) : de l'eau chaude et de la vapeur sortent de la buse à lait. Le nettoyage s'arrête automatiquement ;
4. Tournez la molette sur l'une des sélections de mousse ;

Lorsque plusieurs boissons sont préparées successivement :

- Pour poursuivre la préparation, lorsque le message de nettoyage de la carafe apparaît (molette positionnée sur « Clean »), appuyez sur « Annuler ». Procédez au nettoyage de la carafe après la dernière préparation.

Après plusieurs préparations, la carafe à lait est vide ou le lait qui reste n'est pas suffisant pour préparer d'autres boissons

- Après avoir effectué l'opération de nettoyage de la carafe à lait (molette positionnée sur « Clean »), démontez la carafe à lait et nettoyez tous les composants en procédant comme décrit dans la section «16.11 Nettoyage de la carafe à lait (E)»

Après plusieurs préparations, il reste suffisamment de lait dans la carafe pour préparer d'autres boissons.

- Après avoir lancé l'opération de nettoyage de la carafe à lait (molette positionnée sur « Clean »), retirez la carafe à lait et placez-la directement dans le réfrigérateur. Il est possible de conserver la carafe à lait chaud  au réfrigérateur pendant 2 jours au maximum, après quoi le nettoyage des composants est indispensable, en procédant comme décrit à la section «16.11 Nettoyage de la carafe à lait (E)».

Important :

Si vous laissez la carafe à lait hors du réfrigérateur pendant plus de **30 minutes**, démontez et nettoyez tous les composants, en procédant comme indiqué à la section «16.11 Nettoyage de la carafe à lait (E)».

Après la préparation de boissons à base de lait - remarques générales :

- Si la carafe à lait n'est pas nettoyée, le symbole  apparaît sur la page d'accueil en guise de rappel qu'un nettoyage est nécessaire.
- Dans certains cas, la machine doit chauffer pour permettre le nettoyage.
- Pour garantir un nettoyage correct, attendez la fin de la fonction CLEAN. Cette fonction est automatique. Il est impossible d'interrompre le nettoyage lorsqu'il est en cours.

13. PRÉPARATION DE L'EAU CHAUDE

1. Fixez la buse à eau chaude (D5) à la machine (fig. 4);
2. Placez une tasse sous le bec ;

Sélection directe :

3. Sur la page d'accueil (C), appuyez directement sur l'image correspondant à l'eau chaude : la distribution commence et s'arrête automatiquement.

Personnalisation de la quantité :

3. Appuyez sur la barre de personnalisation (C8) en bas de l'image correspondant à l'eau chaude : l'écran affiche la quantité à sélectionner ;
4. Appuyez sur « Distribuer »: la distribution commence et s'arrête automatiquement.

Remarque :

- Pour arrêter manuellement la distribution, appuyez sur « Stop » ou « Annuler ».
- Immédiatement après l'arrêt automatique de la distribution, il est possible de la prolonger en appuyant sur « Extra ».

14. FONCTION « MY » (uniquement pour les boissons chaudes)

La fonction « My » permet de sélectionner la quantité de chaque ingrédient utilisé pour préparer la boisson chaude souhaitée.

1. Assurez-vous que le profil prévu (C7) pour personnaliser la boisson est actif ;
2. Appuyez sur la barre de personnalisation (C8) située en bas de l'image correspondant à la boisson souhaitée ;
3. Appuyez sur  ;
4. Appuyez sur « Démarrer » et suivez la procédure guidée ;
5. Sélectionnez l'intensité souhaitée, si elle est envisagée pour la boisson, et appuyez sur « Suivant » ;
6. Assurez-vous que la tasse placée sous la buse à café (A16) est de la bonne taille et appuyez sur « Distribuer » pour commencer la distribution ;
7. Au fur et à mesure que la boisson est distribuée, une barre de progression se remplit progressivement. Lorsque la quantité minimale programmable est atteinte, le bouton

« Stop » est activé. Le symbole «  » indique le paramétrage d'usine par défaut.

8. Lorsque la quantité souhaitée a été distribuée dans la tasse, appuyez sur « Stop ».
9. Si la boisson dans la tasse est conforme aux attentes, appuyez sur « Enreg. » pour enregistrer le nouveau paramètre dans le profil sélectionné, ou sur « Annuler » pour conserver les paramètres précédents.
10. Appuyez sur « X » pour revenir à la page d'accueil.

Remarque :



- Si vous les avez enregistrés, les nouveaux paramètres seront stockés UNIQUEMENT dans le profil sélectionné.
- Si vous personnalisez une seule boisson, la version double correspondante sera automatiquement paramétrée, et sur la machine s'affichera le message « Paramètres sauvegardés pour une recette simple et double »;
- Il est possible de quitter le mode de programmation à tout moment en appuyant sur « X »: les valeurs ne seront pas sauvegardées.
- Pour désactiver cette fonction et préparer la boisson avec d'autres paramètres: appuyez sur la barre de personnalisation relative à la boisson et choisissez  sur la page pour la désactiver () et revenir aux paramétrages d'usine.
- Pour reprogrammer votre boisson (my drink), le paramétrage d'usine est nécessaire: appuyez sur la barre de personnalisation de la boisson et vérifiez que la fonction est activée (). Appuyez sur « Réinitial. » pour rétablir les valeurs par défaut de la boisson. Votre boisson peut maintenant être reprogrammée.

Tableau des quantités de boisson		
Boisson	Quantité standard	Quantité programmable
Espresso	40 ml- 1,35 fl oz	20-180 ml/ 0,07-6,09 fl oz
2X Espresso	40ml/1,35 fl oz + 40ml/1,35 fl oz	20-180 ml 0,07-6.09 fl oz + 20-180 ml 0,07-6,09 fl oz
Café	180ml/ 6,09 fl oz	100-240 ml 3,38 - 8,11 fl oz/
Long	160ml- 5,41 fl oz	115-250 ml 3,89 - 8,45 fl oz/
Doppio+	120ml- 4,06 fl oz	80-180 ml 2,70 - 6,09 fl oz/

Americano	150ml- 5,07 fl oz	70-480 ml 2,37 - 16,23 fl oz/
Eau chaude	250ml- 8,45 fl oz	20-420 ml 0,07 - 14,20 fl oz/

15. SÉLECTION DE VOTRE PROFIL PERSONNEL

La machine permet de sauvegarder plusieurs profils, chacun étant associé à une icône différente.

Les paramètres personnalisés de la boisson sont enregistrés dans chaque profil. L'ordre d'affichage de toutes les boissons est basé sur la fréquence de sélection.

Pour sélectionner un profil, procédez comme suit :

1. A partir de la page d'accueil (C), appuyez sur le profil en cours d'utilisation (C1) : la liste des profils sélectionnables s'affiche ;
2. Sélectionnez ensuite le profil souhaité.

Pour ajouter un nouveau profil :

1. A partir de la page d'accueil (C), appuyez sur le profil en cours d'utilisation (C7) : la liste des profils sélectionnables s'affiche ;
2. Appuyez sur « +Ajouter » et créez le nouveau profil
3. Appuyez sur « Changer » pour modifier l'image et la couleur du profil ;
4. Pour renommer le profil, appuyez sur le nom existant en bas du profil : le clavier s'affiche. Tapez le nouveau nom et appuyez sur Ok.
5. Appuyez sur « Enreg. ».
6. Le nouveau profil a été créé. Appuyez sur « X » pour revenir à la page d'accueil.

Pour modifier un profil existant :

1. A partir de la page d'accueil (C), appuyez sur le profil en cours d'utilisation (C1) : la liste des profils sélectionnables s'affiche ;
2. Appuyez sur  sur le profil à modifier.
3. Appuyez sur « Changer » pour modifier l'image et la couleur du profil ;
4. Pour renommer le profil, appuyez sur le nom existant en bas du profil : le clavier s'affiche. Tapez le nouveau nom et appuyez sur Ok.
5. Après avoir effectué les modifications souhaitées, appuyez sur « Enreg. ».

Pour supprimer un profil existant :

1. A partir de la page d'accueil (C), appuyez sur le profil en cours d'utilisation (C1) : la liste des profils sélectionnables s'affiche ;
2. Appuyez sur  sur le profil à supprimer.
3. Appuyez sur « Effacer ».
4. Confirmez l'opération en appuyant sur « Oui ».

5. Appuyez sur « X » pour revenir à la page d'accueil.

Remarque :

Une fois la sélection effectuée, les barres colorées des paramètres des boissons apparaîtront toutes de la même couleur que le profil ;

16. NETTOYAGE



16.1 Nettoyage de la machine

Il est nécessaire de nettoyer les parties suivantes de la machine périodiquement :

- circuit interne ;
- Bac de marc de café (A10) ;
- Bac d'égouttage (A14) et grille de bac d'égouttage (A12) ;
- intérieur de la machine
- réservoir d'eau (A9) ;
- entonnoir à café moulu (A3) ;
- buse à café (A16) ;
- Infuseur amovible (A6) et accessible après avoir ouvert le clapet de service correspondant (A5) ;
- panneau de commande (B).
- carafe à lait (E) ;

Important !

- N'utilisez pas de solvants, de détergents abrasifs ou d'alcool pour nettoyer la machine. Avec les machines à café superautomatiques De'Longhi, aucun produit chimique n'est nécessaire pour le nettoyage.
- N'utilisez pas d'objets métalliques pour enlever les incrustations ou les dépôts de café, car ils pourraient rayer les surfaces métalliques ou plastiques.

lavable au lave-vaisselle 	lavage à la main uniquement 
grille du bac d'égouttage (A12)	bac d'égouttage (A14)
carafe à lait (E)	bac de marc de café (A10)
	plateau à tasses (A11)
	réservoir d'eau (A9)
	infuseur amovible (A6)

16.2 Nettoyage du circuit interne

Si la machine n'est pas utilisée pendant plus de 3 à 4 jours, il est fortement conseillé, avant de l'utiliser après une telle interruption, (A9) de vider le réservoir et de le remplir d'eau fraîche potable, puis de l'allumer et d'effectuer 2 à 3 cycles de rinçage en sélectionnant la fonction « Rinçer » (« chapitre » 9.1 Rinçage)»..

Remarque :

Il peut arriver, au cours du rinçage, que de l'eau s'infilte dans le bac à marc (A10) : c'est tout à fait normal.

16.3 Nettoyage du tiroir à marc de café

Lorsque la machine vous le demande, veuillez la vider et la nettoyer. La machine ne peut pas refaire de café tant que le bac à marc (A10) n'a pas été nettoyé. La machine affichera le message indiquant la nécessité de vider le bac à marc 72 heures après la préparation du premier café, même si le bac n'est pas plein (pour que les 72 heures soient calculées correctement, la machine ne doit jamais être débranchée du réseau électrique).

Important ! Danger d'échaudure

Si vous préparez plusieurs boissons à base de lait l'une après l'autre, le plateau à tasses métallique (A11) devient chaud. Attendez qu'il refroidisse avant de le toucher et manipulez-le uniquement par l'avant.

Pour le nettoyer (avec la machine en marche) :

1. Retirez le bac d'égouttage (A14) et le bac à marc (A10) (fig. 27) ;

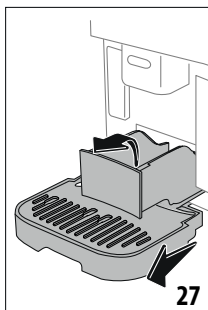

2. Videz le bac d'égouttage et le bac à marc et nettoyez-les soigneusement à l'aide d'une brosse afin d'éliminer tous les résidus qui pourraient s'être accumulés sur le fond.
3. Remplacez le bac d'égouttage dans la machine, avec la grille (A12) et le bac à marc.

Important !

- En retirant le bac d'égouttage, n'oubliez pas de vider le bac à marc de café, même s'il n'est pas visiblement plein. Si cela n'est pas fait, il peut arriver que lors de la préparation d'autres cafés, le bac à marc se remplisse plus que prévu et obstrue la machine.

16.4 Nettoyage du bac d'égouttage et de la grille du bac d'égouttage

Important !

Le bac d'égouttage (A14) est équipé d'un indicateur de niveau (A13) (rouge) montrant la quantité d'eau qu'il contient (fig. 28).

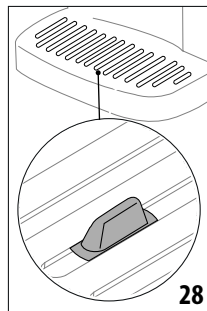

Avant que l'indicateur ne dépasse du plateau à tasses (A11), le plateau d'égouttage doit être vidé et nettoyé, sinon l'eau risque de déborder sur le bord et d'endommager l'appareil, la surface sur laquelle il repose ou la zone environnante. Pour retirer le bac d'égouttage, procédez comme suit :

1. Retirer le bac d'égouttage avec grille et (A12) bac, ainsi que le bac à marc (fig. 27) (A10) (fig. 27) ;
2. Vérifiez le bac d'égouttage des condensats, qui est de couleur rouge (A15) et videz-le si nécessaire. Vérifiez le plateau de condensat de couleur rouge ;
3. Retirez le plateau à tasses et la grille du bac d'égouttage, puis videz ce bac et le bac à marc, et lavez tous les composants ;
4. Remplacez le bac d'égouttage dans la machine, avec la grille, le plateau et le bac à marc.

Important !

En retirant le bac d'égouttage, n'oubliez pas de vider le bac à marc de café, même s'il n'est pas visiblement plein. Si cela n'est pas fait, il peut arriver que lors de la préparation d'autres cafés, le bac à marc se remplisse plus que prévu et obstrue la machine.

16.5 Nettoyez l'intérieur de la machine

Danger de choc électrique !

Avant de nettoyer les pièces internes, la machine doit être éteinte (voir la section «8. Éteindre l'appareil») et débranchée du secteur. N'immergez jamais la machine dans l'eau.

1. Vérifiez régulièrement (environ une fois par mois) que l'intérieur de l'appareil (accessible après avoir retiré le bac d'égouttage (A14)) n'est pas sale. Si nécessaire, éliminez les dépôts de café à l'aide d'une brosse et d'une éponge.
2. Éliminez tous les résidus avec un aspirateur (fig. 29).

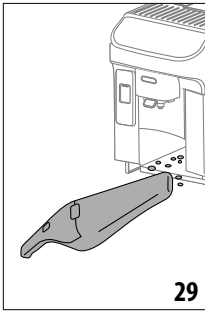

16.6 Nettoyage du réservoir d'eau

Veillez nettoyer le réservoir d'eau (D4) périodiquement (environ une fois par mois) et à chaque remplacement du filtre de l'adoucisseur d'eau (A9).

1. Sortez le réservoir d'eau (fig. 2), retirez le filtre de l'adoucisseur d'eau (s'il est installé) et rincez-le à l'eau courante ;
2. Videz le réservoir d'eau et nettoyez-le avec de l'eau chaude (40 °C environ), en l'essuyant si nécessaire avec un chiffon propre. Rincez abondamment avec de l'eau potable.
3. Si vous l'avez déjà enlevé, réinstallez le filtre (fig. 30), puis remplissez le réservoir d'eau froide jusqu'au niveau MAX (fig. 3) et remettez-le dans la machine;

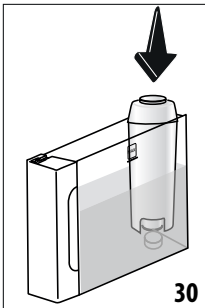

4. (uniquement si un filtre adoucisseur d'eau est installé) : versez 100ml/ 3.38 fl oz d'eau chaude pour réactiver le filtre.

Remarque :

Si la machine n'est pas utilisée pendant plus de 3 jours, il est conseillé de nettoyer le réservoir comme décrit ci-dessus.

16.7 Nettoyage de l'entonnoir à café pré-moulu

Bessuyez régulièrement (environ une fois par mois) l'entonnoir à café (A3) prémoulu avec un chiffon humide. Procédez comme suit :

1. Éteignez la machine (voir paragraphe «8. Éteindre l'appareil») ;
2. Ouvrez le clapet de l'entonnoir ;
3. Nettoyez l'entonnoir à l'aide d'une brosse ;
4. Fermez le clapet.

Important !

Après le nettoyage, assurez-vous qu'aucun objet ou accessoire n'est resté dans l'entonnoir : la présence de corps étrangers dans l'entonnoir pendant le fonctionnement peut endommager la machine.

16.8 Nettoyez les buses à café

1. Nettoyez les buses à café (A16) régulièrement avec une éponge ou un chiffon (fig. 31) ;
2. Vérifiez que les trous de ces becs verseurs ne sont pas obstrués. Si nécessaire, enlevez les dépôts de café à l'aide d'un cure-dent (Fig. 32).

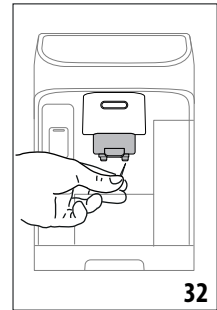
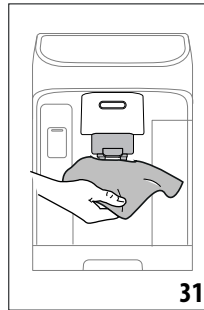

16.9 Nettoyage de l'infuseur amovible

Veillez à nettoyer l'infuseur (A6) au moins une fois par mois.

Important !

Vous ne pouvez retirer l'infuseur que lorsque la machine est en marche.

1. Vérifiez que la machine est éteinte correctement (voir section «8. Éteindre l'appareil») ;
2. Retirez le réservoir d'eau (A9) (fig. 2) ;
3. Ouvrez la porte de l'infuseur (A5) (Fig. 33) sur le côté droit de l'appareil ;

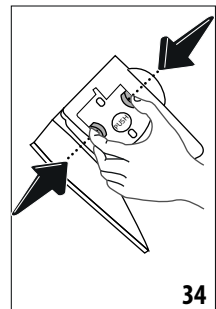
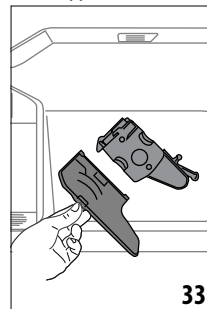

4. Appuyer sur les deux boutons de déblocage rouges vers l'intérieur et tirer en même temps l'infuseur vers l'extérieur (Fig. 34) ;

- Faites tremper l'infuseur dans l'eau pendant environ 5 minutes, puis rincer sous le robinet ;

Important !

RINCEZ UNIQUEMENT AVEC DE L'EAU
PAS DE DÉTERGENTS - PAS DE LAVE-VAISSELLE

- N'utilisez pas de détergents pour nettoyer l'infuseur, car ils pourraient l'endommager.
- Utilisez une brosse pour éliminer les résidus de café restés dans le boîtier de l'infuseur, visibles à travers le clapet de ce dernier (A5) ;
- Après le nettoyage, remettez l'infuseur en place en le faisant glisser dans son logement, puis appuyez sur le symbole PUSH jusqu'à ce qu'il s'enclenche ;

Remarque :

En cas de difficulté pour installer l'infuseur, veuillez l'adapter à la bonne quantité en appuyant sur les deux leviers indiqués dans la fig. 35, avant toute insertion.

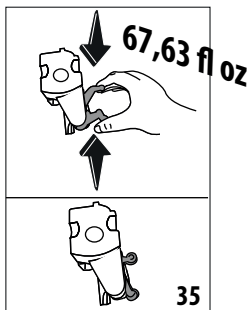

- Une fois en place, assurez-vous que les deux boutons colorés ont bien été enclenchés ;
- Fermez le clapet de l'infuseur ;
- Replacez le réservoir d'eau dans la machine.

16.10 Nettoyage du panneau de commande (B)

- Éteignez la machine en appuyant sur le (C) bouton (B1) ;
- Essuyez-le avec un chiffon doux et non abrasif ;
- Exercez une pression ferme pour éliminer les empreintes digitales persistantes, sans jamais utiliser une force excessive.

16.11 Nettoyage de la carafe à lait (E)

Cette opération garantit des résultats optimaux dans le temps. Procédez comme suit :

- Retirez le couvercle de la carafe à lait (E1) (fig. 21) ;
- Détachez la buse à lait (E5), la rallonge de la buse à lait (E6) et le tube d'aspiration du lait (E7) (fig. 36) ;

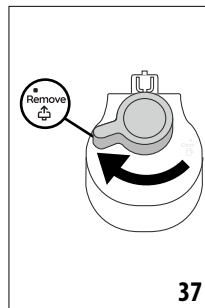
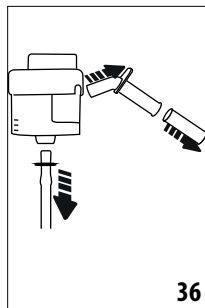

- Tournez la molette de réglage de la mousse (E3) dans le sens des aiguilles d'une montre jusqu'à la position  (fig. 37) et tirez ;
- Tournez le connecteur de la carafe à lait (E4) dans le sens antihoraire et retirez-le (fig. 38).

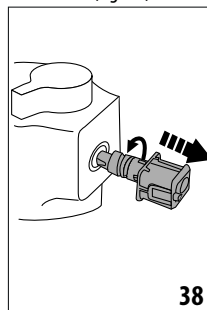

- Lavez au lave-vaisselle (recommandé) ou à la main comme indiqué ci-dessous :
 - Au lave-vaisselle :** Rincez soigneusement tous les composants à l'eau potable chaude (au moins 40 °C), puis placez-les dans le panier supérieur du lave-vaisselle et lancez un programme de lavage à 50 °C, par exemple ECO standard.
 - À la main :** Rincez abondamment tous les composants avec de l'eau chaude potable (au moins 40 °C) pour éliminer tous les résidus de lait visibles, en veillant à diriger l'eau par tous les trous du couvercle (fig. 39) : plongez ensuite tous les composants (y compris la carafe à lait (E2)) dans une solution d'eau potable chaude (au moins 40° C) et de liquide vaisselle pendant au moins 30 minutes. Rincez soigneusement tous les composants décrits ci-dessus sous l'eau potable chaude, en les frottant individuellement entre les doigts et les pouces.
- Vérifiez soigneusement qu'il n'y a pas de résidus de lait dans la cavité et dans le canal en dessous de la molette (fig.40) : si nécessaire, grattez le canal à l'aide d'un cure-dent ;

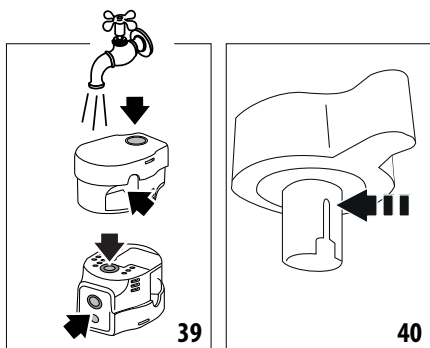

7. Vérifiez que le tube d'aspiration et le bec ne sont pas bouchés par des résidus de lait ;
8. Séchez tous les composants avec un chiffon propre et sec ;
9. Remontez tous les composants du couvercle ;
10. Remettez le couvercle sur le récipient à lait.

Remarque :

La machine vous rappellera périodiquement la nécessité de nettoyer à fond la carafe à lait, en vous indiquant la procédure à suivre.

17. DÉTARTRAGE

Important !

- Avant l'utilisation, lisez les instructions et l'étiquetage figurant sur l'emballage du détartrant.
- Utilisez uniquement le détartrant fourni par De'Longhi. L'utilisation d'un détartrant inapproprié et/ou un détartrage mal effectué peuvent entraîner des défauts non couverts par la garantie du fabricant.
- Le détartrant pourrait endommager les surfaces délicates. Si le produit est accidentellement renversé, essuyez-le immédiatement.

Pour détartrer	
Détartrant	Détartrant De'Longhi
Conteneur	Capacité recommandée : 2 l
Temps	~25min

Détartrez l'appareil lorsque le message correspondant s'affiche sur la page d'accueil (C) et procédez immédiatement au détartrage, en appuyant sur « Oui » et suivez les instructions à partir du point (8).

Pour différer le détartrage à plus tard, appuyez sur « Annuler » : la page d'accueil continuera à afficher le symbole (C3) correspondant pour rappeler qu'un détartrage doit être effectué. (Le message réapparaît à chaque fois que la machine est mise en marche).

Pour accéder au menu de détartrage :

1. Appuyez sur l'icône du menu Paramètres (C6) dans la page d'accueil ;
2. Faites défiler les pages jusqu'à ce que la section « Détartrage » apparaisse ;
3. appuyez sur « Oui » pour lancer la procédure de détartrage guidée (ou sur « Lire plus » pour obtenir des informations complémentaires) ;
4. Fixez la buse à eau (D5) (fig. 4) ;
5. Retirez et videz le bac d'égouttage (A14) et le bac à marc de café (A10) (fig. 24), repositionnez-les et appuyez sur « Suivant » ;
6. Retirez le réservoir à eau (A9), soulevez le couvercle (A8), retirez le filtre (si installé) (D4) et appuyez sur « Suivant » ;
7. Videz complètement le réservoir et appuyez sur « Suivant » ;
8. Versez le détartrant dans le réservoir jusqu'au niveau A indiqué à l'intérieur du réservoir (équivalent à un sachet de 3,38 FL OZ/100 ml), puis ajoutez de l'eau (33,81 FL OZ/ 1 litre) jusqu'au niveau B (fig. 41). Remplacez le réservoir d'eau (avec le couvercle) dans la machine et appuyez sur « Suivant » ;

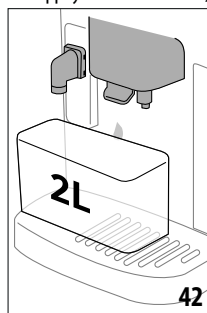
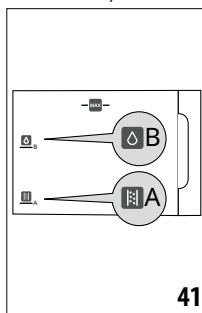

9. Placez un récipient vide d'une capacité d'au moins 67.23 fl oz/2 litres sous les buses (fig. 42). Appuyez sur « C'est fait » pour lancer la procédure ;

Important ! Danger d'échaudure

L'eau chaude contenant de l'acide s'écoule des becs. Veillez donc à éviter tout contact avec cette solution.

10. Le programme de détartrage démarre et la solution de détartrage sort de la buse d'eau chaude et de la buse de café ; une succession de rinçages se fait automatiquement à intervalles programmés pour éliminer les résidus de calcaire à l'intérieur de la machine à café ;
Après environ 15 minutes, l'action de détartrage s'arrête ;
11. La machine est maintenant prêt à être rincé à l'eau froide. Videz le récipient utilisé pour recueillir la solution détartrante. Retirez le réservoir à eau de la machine, videz-le et rincez-le à l'eau courante, avant de le remplir d'eau potable jusqu'au niveau MAX et le replacer dans la machine à café (fig. 43). Appuyez sur « Suivant » ;

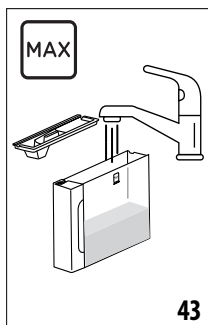

43

12. Après avoir vidé le récipient utilisé précédemment pour recueillir la solution de détartrage, repositionnez-le sous les buses et appuyez sur « Oui » pour lancer la séquence de rinçage ;
13. L'eau chaude sort à la fois de la buse d'eau chaude et de la buse de café ;
14. Lorsque l'eau du réservoir est épuisée, videz le récipient qui a servi à recueillir l'eau de rinçage ;
15. Retirez le réservoir d'eau et repositionnez le filtre de l'adoucisseur d'eau, s'il a été retiré précédemment. Appuyez sur « Suivant » pour continuer ;
16. Remplissez le réservoir d'eau froide jusqu'au niveau MAX, remplacez-le dans la machine et appuyez sur « Oui » pour continuer ;
17. Après avoir vidé le récipient utilisé précédemment pour recueillir la solution détartrante, repositionnez-le sous les buses et appuyez sur « Oui » pour lancer un nouveau cycle de rinçage ;
18. Lorsque l'eau du réservoir est épuisée, videz le récipient utilisé pour récupérer l'eau de rinçage, puis retirez, videz et repositionnez le bac d'égouttage (A14) et le bac à marc et (A10) appuyez sur « Suivant » ;
19. Retirez le réservoir d'eau, remplissez-le jusqu'au niveau Max et remplacez-le dans la machine ;
20. La procédure de détartrage est maintenant terminée; appuyez sur « OK ». La machine effectue un cycle de préchauffage rapide, puis retourne à la page d'accueil.

Remarque :

- Si le cycle de détartrage ne se termine pas correctement (par exemple, en raison d'une panne de courant), la machine vous demandera de recommencer de le début.
- Il se peut que de l'eau pénètre dans le bac à marc (A10) pendant le cycle de détartrage : c'est tout à fait normal.
- Si le réservoir d'eau n'a pas été rempli jusqu'au niveau MAX, la machine vous demande un troisième rinçage pour s'assurer que la solution détartrante a été complètement éliminée de ses circuits internes. Avant de commencer le rinçage, n'oubliez pas de vider le bac d'égouttage.

18. FILTRE ADOUCISSEUR D'EAU

18.1 Installer le filtre

Pour installer le filtre, procédez comme suit :

1. Appuyez sur le menu Paramètres (C6);
2. Faites défiler les pages jusqu'à ce que l'option « Filtre à eau » s'affiche ;
3. Appuyez sur « Oui » pour lancer la procédure guidée
4. Continuez à partir du point de (17) l'en-tête «Installation du filtre adoucisseur d'eau» dans la section «Première utilisation de l'appareil».

Remarque :

Le filtre dure environ deux mois dans le cas d'une utilisation normale de la machine; en revanche, si la machine reste inactive alors que le filtre est installé, sa durée de vie ne dépassera pas trois semaines au maximum.

18.2 Remplacer ou retirer le filtre

Remplacez le filtre (D4) lorsque le message correspondant s'affiche sur la page d'accueil (C): pour remplacer le filtre immédiatement, appuyez sur « Oui » et suivez les instructions à partir du point (17).. Pour reporter à plus tard le remplacement du filtre, appuyez sur « Annuler »; le symbole correspondant |  continuera d'apparaître sur l'écran pour vous rappeler le remplacement du filtre

Pour remplacer, procédez comme suit :

1. Appuyez sur le menu des paramètres (C6);
2. Faites défiler les pages jusqu'à ce que l'option « Filtre à eau » s'affiche puis appuyez sur « Lire plus »;
3. Appuyez sur « Oui » pour lancer la procédure guidée ;
4. Retirez le réservoir d'eau (A9) et le filtre usagé ;
5. Pour retirer le filtre, appuyez sur « Ok » ;
6. Pour installer un nouveau filtre, appuyez sur « Oui ». Procédez aux opérations illustrées sous l'en-tête «Installation du filtre adoucisseur d'eau» dans la section «Première utilisation de l'appareil» à partir du point (17).

Remarque :

Après deux mois (voir l'indicateur de date), ou après 3 semaines si la machine n'a pas été utilisée, le filtre doit être remplacé même si le message d'avertissement ne s'est pas encore affiché.





19. CONSEILS POUR ÉCONOMIE D'ÉNERGIE

- Pour réduire la consommation d'énergie, après avoir préparé une ou plusieurs boissons, retirez les carafes de lait ou les accessoires.
- Réglez l'arrêt automatique sur 15 minutes (voir section «9.5 Arrêt automatique»);
- Activez l'option « Économie d'énergie » (voir le paragraphe «9.4 Général»);
- Lorsque la machine vous le demande, effectuez le cycle de détartrage et/ou remplacez le filtre de l'adoucisseur d'eau.

20. MESSAGES AFFICHÉS SUR L'ÉCRAN

MESSAGES AFFICHÉS	SIGNIFICATION	SOLUTION
Veillez à remplir le réservoir d'eau avec de l'eau fraîche.	Quantité d'eau insuffisante dans le réservoir (A9).	Retirez le réservoir, remplissez-le d'eau froide jusqu'au niveau MAX (fig. 41) et remplacez-le dans la machine.
Pouvez-vous installer le réservoir d'eau ?	Le réservoir (A9) n'est pas correctement mis en place.	Remplacez correctement le réservoir dans la machine et enfoncez.
Pouvez-vous vider l'égouttoir et le bac à marc? Remplissez le réservoir d'eau avec de l'eau froide	Le réservoir ne contient pas assez d'eau (A9) ou le bac à marc est plein (A10).	Retirez le réservoir, remplissez-le d'eau potable froide jusqu'au niveau MAX (fig. 41) et remplacez-le dans la machine. Nettoyez le bac à marc comme indiqué au à la section «16.3 Nettoyage du tiroir à marc de café».
Pouvez-vous installer l'infuseur ?	L'infuseur (A6) n'a pas été remplacé après le nettoyage.	Insérez l'infuseur comme décrit dans la section «16.9 Nettoyage de l'infuseur amovible».
Veillez à vider le bac à marc et le bac d'égouttage. Videz-les régulièrement, même s'ils ne sont pas pleins	Le bac à marc de café (A10) est plein.	Nettoyez comme indiqué dans la section «16.3 Nettoyage du tiroir à marc de café»
Installez le bac à marc et le bac d'égouttage	Le bac d'égouttage (A10) et/ou le plateau d'égouttage (A14) ne sont pas correctement mis en place ou font défaut.	Remettez en place le bac d'égouttage avec le bac à marc et enfoncez-les.
Avez-vous ajouté du café prémoulu ? Ajoutez-le maintenant - Une seule mesure !	La préparation d'une boisson à base de café prémoulu a été sélectionnée, mais la quantité de café prémoulu insérée n'est pas suffisante.	Assurez-vous que l'entonnoir (A3) n'est pas bloqué, puis ajoutez une mesure de niveau (D2) de café prémoulu, appuyez sur « Ok » sur l'écran et suivez les instructions de la section «11.4 Préparation des boisson avec du café prémoulu».
Oops ! Il semble que les grains de café soient épuisés. Il est temps d'en rajouter.	Les grains de café sont épuisés.	Remplissez le réservoir à grains (A4) et appuyez sur « C'est fait », puis suivez les instructions à l'écran pour reprendre la distribution.
Installez la buse d'eau	Buse (D5) mal positionnée ou absente.	Montez la buse et enfoncez-la (fig. 4). La machine émet un bip (si la fonction bip est activée).
Pouvez-vous installer la carafe LatteCrema Hot ?	Carafe à lait (E) mal positionnée ou absente.	Positionnez la carafe à lait en l'enfonçant : la machine émet un bip (si la fonction bip est activée).
Nettoyage en cours. De retour dans un instant	La machine a détecté des impuretés dans ses circuits internes.	Attendez jusqu'à ce que la machine soit prête à l'emploi et sélectionnez à nouveau la boisson souhaitée. Contactez un centre de service agréé si le problème persiste.
		→

MESSAGES AFFICHÉS	SIGNIFICATION	SOLUTION
Les nouveaux paramètres n'ont pas été enregistrés	Lors de la personnalisation d'une boisson (voir section «14. Fonction « My » (uniquement pour les boissons chaudes)»), la préparation a été volontairement interrompue en appuyant sur « Annuler », ou une alarme s'est déclenchée.	Appuyez sur « X » pour revenir à la page d'accueil (C) et visualiser l'alarme ayant déclenché l'interruption. Suivez les instructions correspondant à l'alarme affichée (voir section «20. Messages affichés sur l'écran»)
Désolé, je ne peux pas terminer la boisson. Réduisez l'intensité et réessayez	La mouture est trop fine, par conséquent le café est distribué trop lentement ou pas du tout.	Appuyez sur « OK » pour revenir à la page d'accueil ; Sélectionnez une intensité plus faible (voir «11.3 Boissons à base de café personnalisées») et retentez de distribuer la boisson.
Impossible de terminer la boisson. Ajustez le moulin à café en tournant la molette pour obtenir un réglage plus fin, 1 étape à la fois (+1)	Les grains sont trop finement moulus, de sorte que le café est délivré trop lentement ou pas du tout.	Appuyez sur « OK » et réglez le moulin à café comme il convient (voir section «9.11 Paramètres du moulin à café»)
Impossible de terminer la boisson. Réduisez la quantité de café prémoulu et réessayez.	Trop de café prémoulu pour la boisson	Réduisez la quantité de café prémoulu (une mesure maximum). Appuyez sur « OK » pour revenir à la page d'accueil (C).
Impossible de terminer la boisson. Réduisez la quantité de café prémoulu et réessayez	Trop de café prémoulu pour la boisson	Sélectionnez une « Intensité » plus douce (voir «11.3 Boissons à base de café personnalisées») ou réduire la quantité de café pré-moulu (1 cuillère doseuse au maximum). Appuyez sur « OK » pour retourner à la page d'accueil ou attendez que le message disparaisse.
Placez un récipient sous la buse à lait. Tournez la molette sur Clean	Une boisson à base de lait a été préparée et la carafe à lait (E) doit être nettoyée.	Nettoyez la carafe en suivant les instructions de la section «12.6 Nettoyage de la carafe de lait après utilisation».
Pensez à mettre la carafe à lait au réfrigérateur	Une boisson à base de lait a été préparée et la carafe à lait (E) est toujours sur la machine	Retirez la carafe à lait et mettez-la au réfrigérateur.
Un détartrage est nécessaire. Prêt à commencer ? (~ 30 min)	Indique que la machine doit être détartrée.	Si vous souhaitez procéder au détartrage, appuyez sur « Oui » et suivez la procédure guidée, sinon appuyez sur « Annuler » : dans ce cas, la page d'accueil (C) continue d'afficher le symbole correspondant  (C3) pour vous rappeler qu'un détartrage est nécessaire (voir paragraphe «17. Détartrage»)..
Le filtre à eau doit être remplacé. Prêt à commencer ?	Le filtre de l'adoucisseur d'eau est (D4) usagé.	Appuyez sur « Oui » pour remplacer/retirer le filtre, ou sur « Annuler » si vous envisagez de le remplacer plus tard. Suivez les instructions de la section «18. Filtre adoucisseur d'eau».
		→

MESSAGES AFFICHÉS	SIGNIFICATION	SOLUTION
Quelque chose ne va pas : consultez la notice d'emploi pour améliorer les choses.	L'intérieur de la machine est très sale.	Nettoyer soigneusement l'intérieur de l'appareil, comme décrit dans la section «16. Nettoyage». Si le message est toujours affiché après le nettoyage, contactez le Service clientèle De'Longhi et/ou un Centre de service agréé
Oups, quelque chose n'a pas fonctionné	Le détartrage a été interrompu ou ne s'est pas déroulé correctement	Appuyez sur « Ok » pour continuer (voir section «17. Détartrage»).
Le circuit d'eau est vide. Prêt à remplir ?	Le circuit d'eau est vide	Appuyez sur « Oui » pour remplir le circuit : l'écoulement de l'eau s'arrête automatiquement. Dans ce cas, il est normal qu'il y ait de l'eau dans le bac d'égouttage (A14) après le remplissage. Si le problème persiste, s'assurer que le réservoir d'eau (A9) est bien inséré.
	Un nouveau filtre adoucisseur d'eau a été installé (D4)	Assurez-vous que les instructions d'insertion du nouveau filtre ont été correctement suivies (section «18.1 Installer le filtre» et «18.2 Remplacer ou retirer le filtre»).. Si le problème persiste, retirez le filtre (voir section «18.2 Remplacer ou retirer le filtre»).
	L'économie d'énergie est activée.	Pour désactiver la fonction d'économie d'énergie, procédez comme indiqué dans le paragraphe «9.4 Général».
	N'oubliez pas que détartrer la machine	La procédure de détartrage décrite dans la section «17. Détartrage» doit être effectuée.
	Le filtre doit être remplacé (D4)	Remplacez le filtre ou retirez-le comme décrit dans la section «18. Filtre adoucisseur d'eau».
	N'oubliez pas de nettoyer la carafe à lait (E).	Nettoyez la carafe en suivant les instructions de la section «12.6 Nettoyage de la carafe de lait après utilisation».

21. DÉPANNAGE

Les dysfonctionnements possibles de la machine sont énumérés ci-dessous.

Si le problème ne peut être résolu comme décrit, contactez le service clientèle.

PROBLÈME	CAUSE POSSIBLE	SOLUTION
L'appareil ne s'allume pas	Le cordon n'est pas branché dans la prise de courant.	Branchez sur la prise (fig. 1).
		→

PROBLÈME	CAUSE POSSIBLE	SOLUTION
Le café n'est pas chaud	Les circuits internes de l'appareil ont refroidi parce que 2-3 minutes se sont écoulées depuis la dernière préparation de café.	Avant de préparer le café, faites chauffer les circuits internes avec un rinçage en utilisant la fonction rinçage (voir section «9.1 Rinçage»).
	Programmation de la température du café trop basse.	Paramétrez une température de café plus chaude dans le menu des paramètres (C6) (voir section «9.6 Température du café»).
	Les tasses ne sont pas préchauffées.	Réchauffez les tasses en les rinçant à l'eau chaude (Remarque : la fonction eau chaude peut être utilisée).
	La machine doit être détartrée	Procédez comme indiqué dans la section «17. Détartrage». Ensuite, vérifiez la dureté de l'eau («Mesurer la dureté de l'eau») et assurez-vous que le paramétrage de l'appareil correspond à la dureté d'alimentation de l'eau («Réglage de la dureté de l'eau»).
Le café est léger ou pas assez crémeux.	Café moulu trop grossièrement.	Accédez au menu des paramètres (C6) et suivez les instructions concernant le moulin à café. L'effet n'est visible qu'après 3 cafés supplémentaires (voir section «9.11 Paramètres du moulin à café»).
	Le café n'est pas approprié.	Utilisez le café pour les machines espresso
	Le café n'est pas frais.	Le paquet de café est ouvert depuis trop longtemps et a perdu son arôme.
Le café sort trop lentement ou au goutte à goutte.	Le café est trop finement moulu	Accédez au menu des paramètres (C6) et suivez les indications pour régler le niveau de mouture. L'effet n'est visible qu'après 3 cafés supplémentaires (voir section «9.11 Paramètres du moulin à café»).
Le café ne sort pas de l'un ou des deux buses.	Les becs à café (A16) sont bloqués.	Nettoyez les buses de café à l'aide d'une éponge ou d'un cure-dent.
Le café préparé est aqueux.	L'entonnoir (A3) est obstrué.	Nettoyez l'entonnoir à l'aide d'une brosse comme décrit à la section «16.7 Nettoyage de l'entonnoir à café pré-moulu».
Distribution de la boisson insuffisante	Pas assez d'eau dans le réservoir (A9)	Remplissez toujours le réservoir au moins jusqu'au niveau MAX.
La machine ne délivre pas de café.	Des impuretés ont été détectées à l'intérieur de la machine : le message « Nettoyage en cours » s'affiche sur l'écran.	Attendez jusqu'à ce que la machine soit prête à l'emploi et sélectionnez à nouveau la boisson souhaitée. Contactez un centre de service agréé si le problème persiste.
→		

PROBLÈME	CAUSE POSSIBLE	SOLUTION
L'infuseur (A6) ne peut pas être retiré.	L'appareil n'a pas été éteint correctement	Éteignez la machine en appuyant sur le  bouton (B1) (voir section «8. Éteindre l'appareil»).
Au terme du cycle de détartrage, la machine demande un rinçage supplémentaire	Pendant les deux cycles de rinçage, le réservoir d'eau (A9) n'a pas été rempli jusqu'au niveau MAX	Suivez la procédure indiquée par la machine, mais videz d'abord le bac d'égouttage (A14) pour éviter que l'eau ne déborde.
Le lait ne s'écoule pas de la buse à lait (E5).	Le couvercle (E1) de la carafé à lait est sale	Nettoyez le couvercle comme indiqué à la section «16.11 Nettoyage de la carafé à lait (E)».
	Le couvercle (E1) n'est pas correctement assemblé.	Assemblez correctement les différents composants comme indiqué à la section «12.1 Préparation de la carafé à lait (E)»
Le lait présente de grosses bulles ou éclaboussures de la buse à lait (E5), ou est sous-moussé.	Le lait n'est pas assez froid ou le type de lait n'est pas adapté à la boisson demandée	Pour garantir des résultats optimaux, vérifiez que le bon type de lait est utilisé (voir la section «12.2 Quel lait utiliser ?»). Utilisez des boissons à la température du réfrigérateur (environ 5° C).
	Le couvercle (E1) de la carafé à lait est sale	Nettoyez la carafé à lait comme indiqué à la section «12.6 Nettoyage de la carafé de lait après utilisation»
	Il y a de l'eau dans le canal situé sous la molette de réglage de la mousse (E3)	Détachez la molette et séchez-le soigneusement.
	Des boissons végétales sont utilisées.	Pour de meilleurs résultats, utilisez des boissons à la température du frigo (environ 5° C). Réglez la quantité de mousse comme décrit dans la section «12.4 Réglage de la quantité de mousse»
Le plateau de tasses (A11) est chaud.	Plusieurs boissons ont été préparées en succession rapide	
Après le nettoyage, il est difficile de repositionner le bac d'égouttage dans la machine.	Le plateau de condensat(A15) n'est pas à la bonne position	Assurez-vous que le plateau de condensat est installée correctement
Des bouffées de vapeur sortent du bac d'égouttage (A14) et/ou de l'eau est présente sur la surface où est posé l'appareil.	La grille du bac égouttoir (A12)n'a pas été remise en place après le nettoyage.	Repositionnez la grille dans le bac d'égouttage.

De'Longhi se réserve le droit de modifier les spécifications techniques et le style de ses produits à tout moment, sans compromettre leur fonctionnalité et leur qualité.

CONTENIDOS

1. ADVERTENCIAS DE SEGURIDAD	56
2. INFORMACIÓN GENERAL.....	56
2.1 Instrucciones para su Uso	56
3. ANTES DEL USO	56
3.1 Comprobación del aparato	56
3.2 Instalación del aparato.....	56
3.3 Conexión del aparato	57
3.4 Configuraciones del aparato.....	57
3.5 Limpieza y mantenimiento de los materiales en contacto con los alimentos	57
3.6 Preparación de capuccinos y cafés con leche	57
4. INTRODUCCIÓN.....	57
4.1 Letras entre paréntesis	57
4.2 Solución de problemas y reparaciones	57
5. DESCRIPCIÓN.....	57
5.1 Descripción del aparato (A)	57
5.2 Descripción del panel de control (B).....	57
5.3 Descripción de la página de inicio (pantalla principal) (C)	57
5.4 Descripción de los accesorios (D) (**el número y el tipo difieren según el modelo).....	58
5.5 Descripción de la jarra de leche (E).....	58
6. UTILIZAR EL APARATO POR PRIMERA VEZ ..	58
7. ENCENDIDO DE LA MÁQUINA	60
8. APAGADO DEL APARATO	60
8.1 Desconexión durante períodos prolongados:...	60
9. AJUSTES DEL MENÚ	60
9.1 Enjuague	60
9.2 Descalcificación	61
9.3 Filtro de agua	61
9.4 General	61
9.5 Auto-apagado.....	61
9.6 Temperatura del café.....	61
9.7 Asistencia.....	61
9.8 Limpieza de la jarra de leche	61
9.9 Estadísticas	61
9.10 Idiomas	61
9.11 Ajustes del molinillo de café.....	62
9.12 Dureza del agua	62
9.13 Circuito vacío	62
9.14 Valores de fábrica	62
10. SELECCIÓN DE BEBIDAS	63
11. PREPARACIÓN DE BEBIDAS DE CAFÉ	63
11.1 Preparar la máquina para elaborar bebidas de café	63
11.2 Bebidas de café seleccionadas directamente... 63	
11.3 Bebidas a base de café personalizadas	64
11.4 Preparación de bebidas con café premolido	64
11.5 Extra shot (sólo bebidas calientes)	65
11.6 Indicaciones generales para la preparación de bebidas a base de café	65
11.7 Consejos para un café más caliente.....	65
12. PREPARACIÓN DE CAPUCCINOS Y CAFÉS CON LECHE	65
12.1 Preparación de la jarra de leche (E)	65
12.2 ¿Qué leche utilizar?	65
12.3 Llenado y colocación de la jarra de leche.....	66
12.4 Ajuste de la cantidad de espuma.....	66
12.5 Elaboración de bebidas lácteas.....	66
12.6 Limpieza de la jarra de leche después de su uso	66
13. PREPARACIÓN DE AGUA CALIENTE.....	67
14. "MI" FUNCIÓN(sólo bebidas calientes)	67
15. SELECCIONAR SU PERFIL PERSONAL	68
16. LIMPIEZA	68
16.1 Limpieza de la máquina	68
16.2 Limpieza del circuito interno	69
16.3 Limpieza del recipiente de posos de café.....	69
16.4 Limpieza de la bandeja de goteo y de la rejilla de la bandeja de goteo.....	69
16.5 Limpieza del interior de la máquina	70
16.6 Limpieza del depósito de agua.....	70
16.7 Limpieza del embudo de café premolido.....	70
16.8 Limpieza de las boquillas de café	70
16.9 Limpieza del infusor extraíble	71
16.10 Limpieza del panel de control (B)	71
16.11 Limpieza de la jarra de leche (E).....	71
17. DESCALCIFICACIÓN	72
18. FILTRO ABLANDADOR DE AGUA	73
18.1 Instalación del filtro	73
18.2 Sustitución o retirada del filtro.....	74
19. CONSEJOS PARA EL AHORRO ENERGÉTICO ..	74
20. MENSAJES QUE APARECEN EN LA PANTALLA	74
21. SOLUCIÓN DE PROBLEMAS	77

PROTECCIONES IMPORTANTES

Cuando se utilizan aparatos eléctricos, deben seguirse siempre las precauciones básicas de seguridad, incluyendo las siguientes.

- Lea atentamente todas las instrucciones.
- Asegúrese de que el voltaje de su sistema eléctrico corresponda al indicado en la parte inferior de la máquina.
- No toque las superficies calientes. Utilice las asas o los pomos.
- Para evitar incendios, descargas eléctricas y lesiones personales, no sumerja el cable, el enchufe o el aparato en agua u otro líquido.
- Mantenga el aparato fuera del alcance de los niños y no lo deje sin vigilancia mientras esté en funcionamiento.
- Desconecte la toma de corriente cuando no se está utilizando el aparato y antes de limpiarlo.
- No haga funcionar si el cable o un enchufe está dañado, después de un funcionamiento incorrecto del aparato o ha sido dañado de alguna manera. Devuelva la máquina al centro de servicio autorizado más cercano para su revisión, reparación o ajuste.
- El uso de accesorios no recomendados por el fabricante puede provocar un incendio, una descarga eléctrica o lesiones personales.
- No utilice el aparato en el exterior.
- Asegúrese de que el cable de alimentación no cuelgue del borde de la mesa o de la encimera para evitar que se enganche o se enrede accidentalmente.
- No coloque el aparato o sus partes eléctricas sobre o cerca de cocinas eléctricas, superficies de cocción o quemadores de gas.
- Conecte el cable en la toma de corriente de pared. Para desconectar la máquina, primero apáguela y luego desenchúfela de la toma de corriente.
- No utilice el aparato para un uso distinto al previsto. Este aparato debe ser utilizado únicamente para uso doméstico. El fabricante declina toda responsabilidad por los daños causados por un uso inadecuado, incorrecto o irresponsable.

ADVERTENCIA: Para reducir el riesgo de incendio o descarga eléctrica, no retire la tapa ni el exterior del aparato. No intente reparar ni modificar la máquina, puesto que ello anularía la garantía. ¡Cualquier reparación necesaria deberá ser realizada únicamente por personal de servicio autorizado!

MANTENGA ESTAS INSTRUCCIONES

ESTE APARATO ES SOLO PARA USO DOMÉSTICO

INSTRUCCIONES CABLE CORTO

- Se proporciona un cable de alimentación corto para reducir los riesgos derivados de enredarse o tropezar con un cable más largo.
- Están disponibles cables eléctricos desmontables más largos o cables de extensión que se pueden usar si se tiene cuidado al usarlos.
- Cuando se usa un cable alargador, la capacidad eléctrica marcada del cable deberá ser por lo menos tan grande como la capacidad eléctrica del aparato. Si la máquina está equipada con un cable con conexión a tierra de 3 hilos, el cable alargador debe ser un cable con CONEXIÓN A TIERRA, DE 3 HILOS. El cable más

largo deberá estar instalado de manera tal que no cuelgue del borde del mostrador o encimera donde los niños pueden tirar de este o tropezarse.

- Su producto está equipado con un conector polarizado para corriente alterna (un enchufe que tiene una espiga más ancha que la otra). Este enchufe podrá introducirse en la toma de corriente solo en una posición. Esta es una medida de seguridad. Si no puede introducir el enchufe hasta el fondo, intente invirtiendo el enchufe. Si el enchufe sigue sin encajar, póngase en contacto con su electricista para que sustituya su toma de corriente en desuso. No elimine el dispositivo de seguridad del enchufe polarizado.

1. ADVERTENCIAS DE SEGURIDAD

¡Peligro!

Este es un aparato eléctrico y puede provocar una descarga eléctrica.

Por lo tanto, debe seguir estas advertencias de seguridad:

- No toque nunca el aparato con las manos o los pies húmedos.
- No toque nunca el enchufe con las manos húmedas.
- Asegúrese de que la toma de corriente utilizada sea accesible en todo momento, para poder desenchufar el aparato cuando sea necesario.
- Desenchufe el aparato solo directamente del enchufe. No tire nunca del cable, ya que podría dañarlo.
- Para desconectar completamente el aparato debe desenchufarlo de la toma de corriente.
- Si el aparato está defectuoso, no intente repararlo. Apáguelo, desenchúfelo de la toma de corriente y póngase en contacto con el Servicio de Atención al Cliente.
- Antes de limpiar el aparato, apáguelo, desenchúfelo de la red eléctrica y déjelo enfriar.

¡Importante!

Mantenga todos los envases (bolsas de plástico, espuma de poliuretano) fuera del alcance de los niños.

PELIGRO DE ASFIXIA. El aparato puede contener piezas pequeñas. Puede ser necesario desmontar algunas de estas piezas pequeñas durante las operaciones de limpieza y mantenimiento. Manipule con cuidado y mantenga las piezas pequeñas fuera del alcance de los niños.

¡Peligro de quemaduras!

Este aparato produce agua caliente y puede formarse vapor durante su funcionamiento.

Durante el funcionamiento (enjuague automático, suministro de bebidas calientes, suministro de vapor, limpieza), evite el contacto con salpicaduras de agua caliente o vapor.

Cuando el aparato está en funcionamiento, el estante para tazas podría calentarse mucho.

2. INFORMACIÓN GENERAL

2.1 Instrucciones para su Uso

Lea atentamente todas las Instrucciones de Uso antes de utilizar el aparato. El incumplimiento de estas Instrucciones de Uso puede provocar quemaduras o daños en el aparato.

El fabricante no se hace responsable de los daños derivados del incumplimiento de estas Instrucciones de Uso.

Por favor observe:

Estas advertencias de seguridad son válidas para todas las máquinas de De'Longhi.

Conservar este folleto junto con las instrucciones que acompañan al aparato.

Si el aparato se entrega a otras personas, éstas también deben recibir estas Instrucciones de Uso.

3. ANTES DEL USO

3.1 Comprobación del aparato

Una vez retirado el embalaje, compruebe que el producto está completo y sin daños y que están presentes todos los accesorios. No utilice el aparato si está visiblemente dañado. Póngase en contacto con el Servicio de Atención al Cliente de De'Longhi.

3.2 Instalación del aparato

Cuando instale el aparato, debe respetar las siguientes advertencias de seguridad:

- El aparato emite calor. Después de colocar el aparato en la encimera, deje un espacio de al menos 1,18 pulg./3 cm entre las superficies del aparato y las paredes laterales y traseras y al menos 5,9 pulg./15 cm por encima de la cafetera.
- La penetración de agua en el aparato podría causar daños. No coloque el aparato cerca de grifos o fregaderos.
- El aparato podría dañarse si el agua que contiene se congela. No instale el aparato en una habitación donde la temperatura pueda descender por debajo del punto de congelación.
- Coloque el cable de alimentación de forma que no pueda ser dañado por bordes afilados o por el contacto con superficies calientes (por ejemplo, placas eléctricas).

3.3 Conexión del aparato

Compruebe que el voltaje de la red eléctrica se corresponde con el indicado en la placa de características situada en la parte inferior del aparato.

Conecte el aparato a una toma de corriente con conexión a tierra eficiente y correctamente instalada, con una potencia de corriente mínima de 13A solamente.

Si la toma de corriente no se corresponde con el enchufe del aparato, haga que un profesional cualificado sustituya la toma por otra del tipo adecuado.

3.4 Configuraciones del aparato

La primera vez que utilice la máquina, el circuito de agua está vacío y el aparato podría ser muy ruidoso. El ruido disminuye a medida que el circuito se llena.

3.5 Limpieza y mantenimiento de los materiales en contacto con los alimentos

- Cuando se utilice por primera vez, o después de 3 o 4 días sin uso, limpie el aparato y los accesorios desmontables que entran en contacto con el agua, el café y la leche, como se indica en las instrucciones de uso. Compruebe en las instrucciones qué accesorios son aptos para el lavavajillas.
- Si el aparato no se utiliza durante más de 3 o 4 días, antes de preparar la primera bebida, enjuague el circuito de agua como se describe en estas Instrucciones de Uso.
- Preste la máxima atención al realizar todas las operaciones de limpieza y mantenimiento descritas en las instrucciones de uso y/o mostradas en la pantalla o en los indicadores luminosos del propio aparato.

3.6 Preparación de capuccinos y cafés con leche

- El aparato ha sido probado para su uso con leche de vaca y los siguientes productos de origen vegetal: soja, arroz y almendra. No se puede utilizar ningún otro tipo de leche o producto de origen vegetal.
- Para limpiar el sistema, tras su uso con cualquier tipo de leche, siga los procedimientos estándar descritos en el manual de instrucciones
- Los métodos de limpieza proporcionados por el fabricante y descritos en las instrucciones no garantizan la eliminación completa de los alérgenos.
- En caso de alergias e intolerancias confirmadas o sospechadas, asegúrese de que su máquina no ha sido utilizada previamente con ningún tipo de leche o producto de origen vegetal que contenga los alérgenos a los que es alérgico o las sustancias a las que es intolerante.

4. INTRODUCCIÓN

Dedique unos minutos a leer estas Instrucciones de Uso. Esto evitará todos los riesgos y daños al aparato.

4.1 Letras entre paréntesis

Las letras entre paréntesis hacen referencia a la descripción del aparato en las páginas 2- 3.

4.2 Solución de problemas y reparaciones

En caso de problemas, primero intente resolverlos leyendo la información que se ofrece en las secciones "20. Mensajes que aparecen en la pantalla" y "21. Solución de problemas".

Si esto no resuelve el problema o se requiere más información, consulte al servicio de atención al cliente en los números indicados en la página web www.delonghi.com.

En caso de reparación, póngase en contacto únicamente con el servicio de atención al cliente de De'Longhi. Las direcciones pueden consultarse en el sitio web delonghi.com.

5. DESCRIPCIÓN





5.1 Descripción del aparato (A)

- A1. Tapa del recipiente de granos
- A2. Dial de ajuste del molinillo de café
- A3. Tapa del embudo para café premolido
- A4. Recipiente de granos
- A5. Tapa del infusor
- A6. Infusor extraíble
- A7. Cable de alimentación
- A8. Tapa del depósito de agua
- A9. Depósito de agua
- A10. Recipiente de posos de café
- A11. Bandeja de tazas
- A12. Rejilla de la bandeja de goteo
- A13. Indicador de nivel de agua de la bandeja de goteo
- A14. Bandeja de goteo
- A15. Bandeja del condensado
- A16. Boquilla de café ajustables en altura
- A17. Accesorios de solapa de conexión
- A18. Estante para tazas

5.2 Descripción del panel de control (B)

- B1. Botón On/standby (Encendido/Espera)
- B2. Menú de bebidas de "Café" con ledes
- B3. Menú de bebidas de "Leche" con ledes
- B4. Botón de selección de perfil

5.3 Descripción de la página de inicio (pantalla principal) (C)

- C1. Perfil seleccionado
- C2.  Indicador de filtro gastado
- C3.  Indicador de descalcificación necesaria
- C4.  Indicador de limpieza necesaria de la jarra de leche
- C5.  Indicador de ahorro energético ON
- C6. Menú de ajustes del aparato

- C7. Selección directa de bebidas (*el número y el tipo difieren según el modelo)
- C8. Barra de personalización de los ajustes de la bebida

5.4 Descripción de los accesorios (D) (el número y el tipo difieren según el modelo)**

- D1. Tira de "Prueba de dureza del agua"
- D2. Medida de café premolido
- D3. Descalcificador
- D4. Filtro ablandador de agua
- D5. Boquilla de agua caliente

5.5 Descripción de la jarra de leche (E)



- E1. Tapa de la jarra de leche
- E2. Recipiente de leche
- E3. Ajuste de la espuma/marcador de limpieza
- E4. Conector de la jarra de leche (extraíble para su limpieza)
- E5. Boquilla de leche (regulable en altura)
- E6. Extensión regulable de la boquilla de leche
- E7. Tubo de entrada de leche (silicona)

6. UTILIZAR EL APARATO POR PRIMERA VEZ

Por favor observe:

- Al utilizar la máquina por primera vez, todos los componentes que entran en contacto con el agua o la leche deben enjuagarse con agua caliente. Se recomienda lavar la jarra de leche (E) en el lavavajillas (véase el apartado "16.11 Limpieza de la jarra de leche (E)").
- Los restos de café que puedan encontrarse en el molinillo proceden de las pruebas de fábrica que se realizan en la máquina antes de que salga a la venta, prueba del metuculo cuidado que tenemos por el producto.
- La primera vez que se utilice la máquina, el circuito de agua estará vacío y el funcionamiento podría ser muy ruidoso. El ruido disminuye a medida que el circuito se llena.

- 1. Conecte el aparato a la red eléctrica (fig. 1).

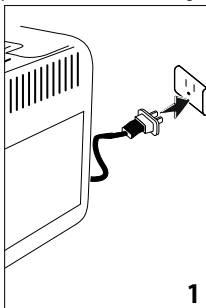

Ahora siga las instrucciones indicadas en la pantalla del aparato:

Selección el idioma

- 2. Pulse la bandera correspondiente al idioma deseado y confirme la selección pulsando "Hecho".

Llene el depósito de agua

- 3. Retire el depósito de agua (A9) (fig. 2) y llénelo de agua potable hasta la línea MAX (fig. 3);

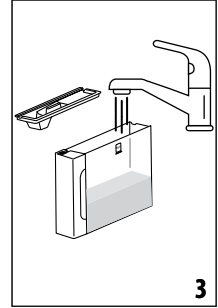
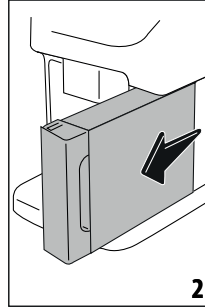

- 4. Reposicionar el tanque, y confirme pulsando "Adelante";

Montar la boquilla de agua caliente

- 5. Baje la tapa y conecte la boquilla de agua caliente (D5) al conector de accesorios (A17) (fig.4): Pulse "Adelante";

Llene el recipiente de granos de café

- 6. Llene el recipiente de los granos (A4) (fig. 5), luego confirme pulsando "Adelante".

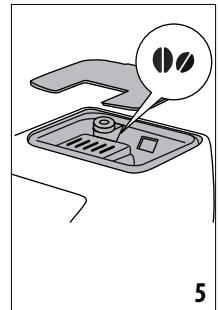
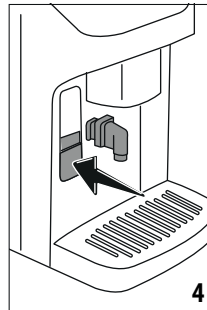

Llenado del circuito de agua y enjuague

- 7. Coloque un recipiente de al menos 200 ml/6,76 fl oz de capacidad debajo de la boquilla de café (A16) y de la boquilla de agua caliente (fig. 6);

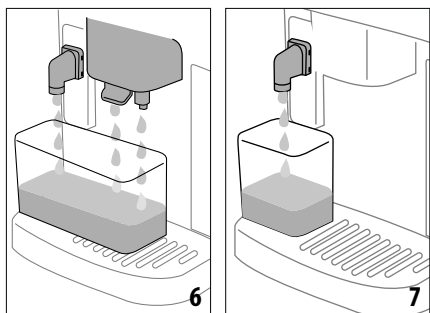

8. Pulse "Sí" para llenar el circuito de agua: El aparato suministra agua por la boquilla de agua caliente (fig. 7);
9. Al final del suministro, la máquina procede al calentamiento y termina el procedimiento con un ciclo de enjuague, suministrando agua caliente por la boquilla de café (fig. 8).

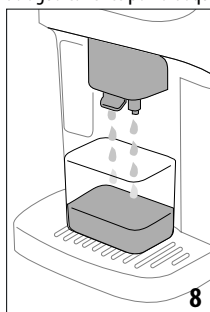

Medición de la dureza del agua

10. Retire la tira reactiva (D1): pulse "Inicia" para continuar.
11. Sumerja la tira completamente en un vaso de agua por un segundo.
12. Retire la tira del agua y agítarla ligeramente. Pulse "Adelante";
13. Después de un minuto, se forman 1, 2, 3 o 4 cuadrados rojos, dependiendo de la dureza del agua.

Por favor observe:

- La alarma de descalcificación aparece después de un periodo de tiempo establecido según la dureza del agua. La máquina también puede programarse en función de la dureza real del suministro de agua local, de modo que el procedimiento de descalcificación sea necesario con menos frecuencia. Por lo tanto, es aconsejable ajustar el valor correcto sin demora, siguiendo la guía paso a paso de la máquina:
- Cada cuadrado rojo corresponde a un nivel.

Configuración de la dureza del agua

14. Seleccione el nivel de dureza del agua en la pantalla según el resultado del procedimiento de medición descrito anteriormente y pulse "Ok";

15. La dureza del agua seleccionada se guardará en las configuraciones de la máquina.

Por favor observe:

La dureza del agua puede modificarse directamente desde el menú de ajustes (véase "9.12 Dureza del agua").

Instalación del filtro descalcificador

16. La máquina solicita la instalación del filtro descalcificador (D4): pulse "Inicia" para proceder (para aplazar la operación, pulse en su lugar "Más tarde").
17. Retire el depósito de agua (A9) (fig. 2), llene hasta la línea MAX con agua potable (fig. 3) y pulse "Adelante".
18. Saque el filtro del embalaje y gire el indicador de fecha para que muestre los 2 meses siguientes (fig. 9). Pulse "Adelante";

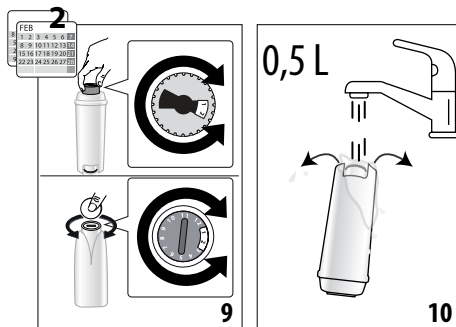

Por favor observe:

El filtro dura unos dos meses suponiendo un uso normal de la máquina; si por el contrario la máquina permanece parada con el filtro instalado, no durará más de tres semanas, como máximo.

19. Para activar el filtro, haga pasar agua del grifo por el orificio del centro del filtro hasta que salga agua por las aberturas laterales durante más de un minuto (10); Pulse "Adelante";
20. Introduzca el filtro en el depósito de agua y sumérgalo completamente durante unos diez segundos, inclinándolo y presionándolo ligeramente para que puedan salir las burbujas de aire (fig. 11). Pulse "Adelante";
21. Inserte el filtro en la carcasa del filtro (fig. 12) y presione hasta el fondo. Presione "Inicia";

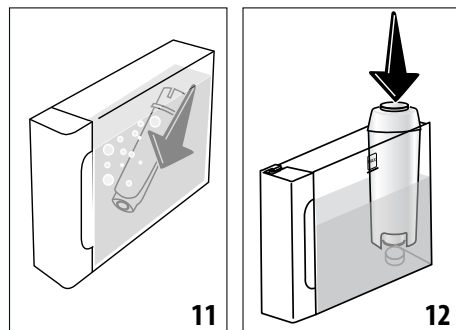

22. Cierre el depósito con la tapa (A8);
23. Vuelva a colocar el depósito de agua en la máquina y pulse "Adelante".
24. Coloque un recipiente vacío de al menos 0,5 litros de capacidad bajo la boquilla de agua caliente (fig. 7) y pulse "Si" para activar el filtro;
25. La máquina suministra agua caliente y se detiene automáticamente.
26. El filtro está ahora activado y la máquina puede utilizarse.
27. Una vez cubiertos todos los aspectos técnicos, pulse "Inicia" para conocer la máquina.

Configuración de perfiles

28. Seleccione el número de personas que utilizarán la máquina. Pulse "Adelante";
29. La máquina crea automáticamente un perfil para cada usuario: para personalizar el perfil, pulse  (pulse el botón "Cambia" o "Perfiles"). Una vez realizados los cambios deseados, pulse "Guardar".
30. Pulse "Adelante";
31. Pulse "Inicia" para ver un vídeo introductorio.
32. Al final del vídeo aparece un código QR: escanéalo para acceder a los manuales/servicios de asistencia. Pulse "Adelante".
33. Pulse "Inicia": la máquina ya está lista para su uso.

Por favor observe:

La primera vez que se utilice la máquina, será necesario preparar 4-5 capuchinos antes de que la bebida en la taza tenga el sabor que debería.

7. ENCENDIDO DE LA MÁQUINA

Por favor observe:

- Cada vez que se enciende la máquina, este realiza un ciclo automático de precalentamiento y enjuague que no puede ser interrumpido. La máquina no está lista para su uso hasta que no se haya completado el ciclo.
1. Para encender la cafetera, pulse  (B1)(fig. 13): la máquina se encenderá;

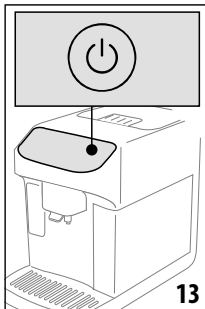

2. Una vez precalentada a una temperatura preestablecida, se realiza un ciclo de enjuague y sale agua caliente por las boquillas de café (A16) que, además de calentar la caldera, calienta los circuitos internos al hacer circular agua caliente a través de ellos.

8. APAGADO DEL APARATO

Cada vez que se apaga la máquina después de haberla utilizado para hacer café, ésta realiza un ciclo de enjuague automático.

1. Para apagar la máquina, pulse  (B1) (fig. 13).
2. Si está previsto, la máquina ejecuta un ciclo de enjuague, suministrando agua caliente por la boquilla de café (A16) antes de apagarse (modo de espera).

8.1 Desconexión durante períodos prolongados:

Si la máquina no se va a utilizar durante un periodo de tiempo prolongado (por ejemplo, antes de irse de vacaciones):

1. apague el aparato pulsando  (B1) (fig. 13).
2. vacíe y limpie el recipiente de posos (A10) y el depósito de agua (A9);
3. retire el enchufe (A7) de la toma de corriente. ¡Importante! No desenchufe nunca la máquina mientras esté encendida!

Por favor observe:

Al volver a encender la máquina, llene el depósito de agua y, antes de preparar cualquier tipo de bebida, realice 3 ciclos de enjuague como se indica en la sección "9.1 Enjuague"

9. AJUSTES DEL MENÚ

9.1 Enjuague

Esta función permite suministrar agua caliente por las boquillas de café (A16) (y, si está instalada, la boquilla de agua caliente (D5)) para limpiar y calentar el circuito interno del aparato.

Coloque un recipiente de al menos 200 ml/ 6,76 fl oz de capacidad debajo de las boquillas (fig. 6).

Para activar la función:

1. Pulse el menú de ajustes (C6) (fig. 14);

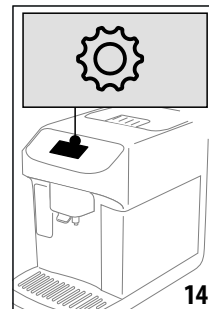

2. Seleccione el elemento "Enjuagar";

3. Pulse "Sí" para iniciar el ciclo de enjuague: tras unos segundos, sale agua caliente para limpiar y calentar el circuito interno de la máquina (fig. 8);
4. Para detener el enjuague, pulse "Stop" o espere a que el enjuague se detenga automáticamente.

Por favor observe:

- Si la máquina no se utiliza durante más de 3-4 días, es muy aconsejable, al volver a encenderla, realizar 2-3 enjuagues antes de su uso;
- Es posible que entre agua en el depósito de posos (A10) durante el proceso de enjuague: es normal.

9.2 Descalcificación

Para obtener instrucciones sobre la descalcificación, consulte la sección "17. Descalcificación".

9.3 Filtro de agua

Para instrucciones acerca del filtro (D4), consulte la sección "18. Filtro ablandador de agua".

9.4 General

1. Pulse el menú de ajustes (C6) (fig. 14);
2. Desplácese por las páginas del menú hasta que aparezca "General";

En esta sección del menú, las siguientes funciones pueden activarse o desactivarse con un simple toque:

- "Aviso acústico": cuando está activado, la máquina emite un pitido cada vez que se realiza una operación.
 - "Ahorro de energía": utilice esta función para activar o desactivar el modo de ahorro energético. Cuando está activada, la función reduce el consumo de energía en cumplimiento de la normativa europea.  Se muestra en la página de inicio para indicar que está activo.
3. Pulse "X" para guardar la nueva selección y volver a la página de inicio (C).

La pantalla también muestra el número de serie de la máquina, un dato esencial en caso de que sea necesario que el servicio de atención al cliente identifique la máquina con precisión.

9.5 Auto-apagado

El auto-apagado puede ajustarse para que, si el aparato no se utiliza, se apague transcurridos 15 ó 30 minutos, o bien transcurridas 1 ó 3 horas.

Para programar el auto-apagado, proceda como sigue:

1. Pulse el menú de ajustes (C6) (fig. 14);
2. Desplácese por las páginas del menú hasta que aparezca "Configura auto-apagado";
3. Seleccione el intervalo de tiempo deseado (15 o 30 minutos, o 1 o 3 horas).
4. Pulse "X" para guardar la nueva selección y volver a la página de inicio (C).

9.6 Temperatura del café

Para modificar la temperatura del agua utilizada para hacer el café, proceda como sigue:

1. Pulse el menú de ajustes (C6) (fig. 14);
2. Desplácese por las páginas hasta que aparezca la opción "Temperatura del café";
3. Pulse "Configura";
4. Seleccione la temperatura deseada entre las sugeridas;
5. Pulse "<" para volver a la página de inicio.

Por favor observe:

El efecto de variar la temperatura se nota más con los tragos largos.

9.7 Asistencia

1. Pulse el menú de ajustes (C6) (fig. 14);
2. Desplácese por las páginas del menú hasta que aparezca la opción "Asistencia";
3. Escanee el código QR para ver el manual y acceder a los servicios de asistencia;
4. Pulse "X" para volver a la página de inicio (C).

9.8 Limpieza de la jarra de leche

La máquina ofrece un tutorial sobre la limpieza a fondo de la jarra de leche (E), que garantizará el buen funcionamiento del sistema Lattecrema a lo largo del tiempo.

1. Pulse el menú de ajustes (C6) (fig. 14);
2. Desplácese por las páginas hasta que aparezca el punto "Limpieza de la jarra de leche";
3. Pulse "Adelante" o "Atrás" para leer la secuencia de pasos;
4. En el último paso, pulse "Hecho" para volver al menú de ajustes;
5. Pulse "X" para volver a la página de inicio (C).

Por favor observe:

El procedimiento se ilustra en la sección "Limpieza de la jarra de leche (E)".

9.9 Estadísticas

Esta función muestra estadísticas relativas a la máquina. Para visualizar las estadísticas, proceda de la siguiente manera:

1. Pulse el menú de ajustes (C6) (fig. 14);
2. Desplácese por las páginas hasta que aparezca la opción "Estadísticas" junto con los principales datos estadísticos: para ver más datos, pulse "Lee más";
3. Pulse "<" para volver a la página de inicio.
4. Pulse "X" para volver a la página de inicio (C).

9.10 Idiomas

Para cambiar el idioma de la página de inicio, proceda como sigue:

1. Pulse el menú de ajustes (C6) (fig. 14);
2. Desplácese por las páginas hasta que aparezca la opción "Idiomas";

3. Pulse "Configura";
4. Pulse la bandera correspondiente al idioma deseado (desplácese por las páginas para ver todos los idiomas disponibles). La pantalla se actualiza inmediatamente y muestra el idioma seleccionado;
5. Pulse "<" para guardar la nueva selección y volver al menú de ajustes.

9.11 Ajustes del molinillo de café

La máquina ofrece un tutorial sobre cómo ajustar la molienda y garantizar los mejores resultados:

1. Pulse el menú de ajustes (C6) (fig. 14);
2. Desplácese por las páginas hasta que aparezca la opción "Ajustes del molinillo de café";
3. Pulse "Lee más" para ver el tutorial sobre cómo ajustar la molienda para que sea más fina o más gruesa. Pulse "Adelante" o "Atrás" para leer los consejos;
4. Cuando llegue a la última página, pulse "Aceptar" para volver al menú de configuración;
5. Pulse "X" para volver a la página de inicio (C).

Por favor observe:

- Después de completar el procedimiento anterior, se deben preparar al menos 3 cafés antes de realizar cualquier otro ajuste. Si el suministro de café sigue siendo incorrecto, repita el procedimiento.
- El dial de ajuste (A2) sólo debe girarse cuando el molinillo de café está en funcionamiento, durante el paso inicial de la preparación del café.

9.12 Dureza del agua

Para cambiar el ajuste predeterminado de la dureza del agua cuando la máquina se utiliza por primera vez, proceda de la siguiente manera:

1. Repita la prueba de dureza como se indica en la sección "Medición de la dureza del agua";
2. Pulse el menú de ajustes (C6) (fig. 14);
3. Desplácese por las páginas hasta que aparezca la opción "Dureza del agua".
4. Pulse "Configura".
5. Seleccione el nivel de dureza del agua en la pantalla según el resultado de la prueba: el nuevo ajuste quedará memorizado.
6. Pulse "<" para volver a la página de ajustes;
7. Pulse "X" para volver a la página de inicio (C).

9.13 Circuito vacío

Para evitar que el agua del circuito se congele si la máquina va a permanecer parada durante un periodo prolongado, o antes de llevarla a un centro de servicio, es aconsejable vaciar el circuito de agua.

1. Pulse el menú de ajustes (C6) (fig. 14);

2. Desplácese por las páginas del menú hasta que aparezca "Circuito vacío";
3. Pulse "OK" para iniciar el procedimiento guiado;
4. Retire, vacíe y vuelva a colocar el depósito de posos (A10) y la bandeja recogegotas (A14) (fig. 15) y, a continuación, pulse "Adelante";

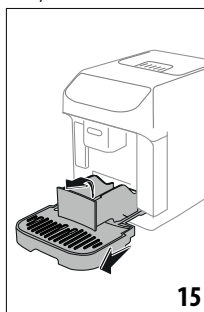

5. Fije la boquilla (D5) al conector (A17) (fig. 4);
6. Coloque un recipiente de 200 ml/ 6,76 fl oz de capacidad debajo de las boquillas (fig. 6). Pulse "Adelante";
7. La máquina ejecuta un ciclo de enjuague, liberando agua caliente por las boquillas;
8. Una vez finalizado el enjuague, retire el depósito de agua (A9) (fig. 2) y vacíelo: Pulse "Adelante";
9. Retire el filtro del descalcificador (si está instalado) (D4) del depósito de agua y pulse "Adelante";
10. Vuelva a colocar el depósito de agua (vacío) y pulse "Sí";
11. Espere a que la máquina comience a vaciar el circuito; (Atención: ¡cuidado con el agua caliente que sale de las boquillas!) A medida que el circuito de agua se vacía gradualmente, la máquina podría volverse más ruidosa: se trata de un aspecto normal del funcionamiento.
12. Una vez vaciado el circuito, retire, vacíe y vuelva a colocar la bandeja de goteo y pulse "Sí";
13. Pulse "Ok": la máquina se apaga (espera).
14. Desenchufe la máquina de la red eléctrica.

La próxima vez que encienda la máquina, siga las instrucciones de la sección "6. Utilizar el aparato por primera vez".

9.14 Valores de fábrica

Esta función restablece todos los ajustes de los menús y todas las personalizaciones del usuario, restaurando los valores por defecto de fábrica (a excepción del idioma, que permanece tal como se ajustó, y las estadísticas).

1. Pulse el menú de ajustes (C6) (fig. 14);
2. Desplácese por las páginas del menú hasta el punto "Valores de fábrica";
3. Pulse "Lee más";
4. Seleccione los elementos que desea restablecer: máquina o perfil individual y, a continuación, pulse "Adelante";

5. Siga las instrucciones hasta que se le pida que confirme y pulse "OK": volverá a aparecer la página de inicio (C).

Por favor observe:

Siempre que la máquina (no el perfil individual) se restablezca a los valores predeterminados de fábrica, se solicitará automáticamente la secuencia de puesta en marcha por primera vez, desde "Instalación del filtro descalcificador".

10. SELECCIÓN DE BEBIDAS

Su máquina puede utilizarse para preparar una gran variedad de bebidas*.

(*El número y el tipo de bebidas difieren según el modelo).

	Hot	Cold
Espresso	✓	✗
2X Espresso	✓	✗
Café	✓	✓
Doppio+	✓	✗
Long	✓	✗
Americano	✓	✓
Cappuccino	✓	✗
Latte Macchiato	✓	✗
Latte	✓	✗
Cappuccino Mix	✓	✗
Espresso Macchiato	✓	✗
Flat White	✓	✗
Cappuccino +	✓	✗
Cortado	✓	✗
Leche	✓	✗
Agua caliente	✓	✗

Desde el panel (B), acceda al tipo de bebida deseada (Leche (B3): bebidas a base de leche; Café (B2): bebidas a base de café), asegurándose de que la máquina esté equipada con los accesorios necesarios.

11. PREPARACIÓN DE BEBIDAS DE CAFÉ

11.1 Preparar la máquina para elaborar bebidas de café

¡Importante!

No utilice granos de café verdes, caramelizados o confitados, ya que podrían pegarse al molinillo de café y causar daño permanente.

1. Colocar 1 ó 2 tazas bajo la boquilla de café (A16);
2. Acerque la boquilla lo más posible a la taza (fig. 16): así se obtiene un café más cremoso.

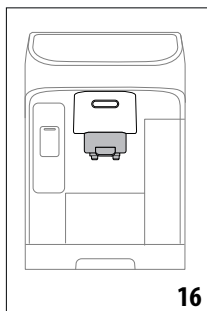

16

11.2 Bebidas de café seleccionadas directamente

1. Pulse la imagen de la página de inicio (C) que corresponda al café deseado (C7) (por ejemplo, Espresso, fig. 17);



17

2. **Bebida caliente a base de café:** la máquina procede a la preparación.

Bebida de café frío:

- haga la selección entre bebida "Iced" o "Extra Iced": pulse "Adelante";
- en función de la selección efectuada, la máquina le sugerirá la cantidad de hielo que debe añadir a la bebida antes de proceder a la preparación: coloque en el vaso el número de cubitos recomendado (fig. 18) y pulse "Preparar".



18

- La máquina procede a la preparación.
3. En la pantalla aparece una descripción de cada una de las etapas (molido, preparación del café).
 4. Una vez finalizada la preparación, la máquina vuelve a estar lista para su uso.

11.3 Bebidas a base de café personalizadas

Para preparar bebidas a base de café con parámetros personalizados, proceda del siguiente modo:

1. Pulse la barra de personalización (C8) situada en la parte inferior de la imagen correspondiente al café deseado (por ejemplo, espresso, fig. 19): en la pantalla aparecen los parámetros que se pueden seleccionar según las preferencias personales:



Cantidad	
Intensidad	

2. **Bebida caliente de café:** Después de ajustar los parámetros, pulse "Preparar": la máquina procede con la preparación y en la pantalla aparece una descripción de cada paso (molienda, preparación del café);

Bebida de café frío: Una vez configurados los parámetros, pulse "Inicia" y proceda como se indica a continuación:

- Seleccione una bebida "Ice" o una bebida "Extra Ice": pulse "Adelante";
 - en función de la selección efectuada, la máquina le sugerirá la cantidad de hielo que debe añadir a la bebida antes de proceder a la preparación: coloque en el vaso el número de cubitos recomendado (fig. 18) y pulse "Preparar".
 - La máquina procede con la preparación, y la pantalla muestra la descripción de cada paso (molienda, preparación del café).
3. Al final de la preparación, pulse "Guardar" para guardar los nuevos ajustes, o "Anula" para conservar los parámetros anteriores.

Por favor observe:

Si se guardan, los nuevos ajustes se almacenarán SÓLO en el perfil seleccionado.

4. Para volver a la página de inicio (C), espere unos instantes o pulse "X".

La máquina está lista para volver a utilizarse.

11.4 Preparación de bebidas con café premolido *¡importante!*

- Nunca añada café premolido cuando la máquina esté apagada, ya que podría esparcirse y ensuciar el interior de la máquina. Esto podría dañar la máquina.
- No utilice nunca más de 1 medida de nivel (D2) ya que podría ensuciar el interior de la cafetera o bloquear el embudo (A3).
- Si utiliza café premolido, solo puede preparar una taza a la vez.
- Preparación del café **largo** : a mitad de la preparación, cuando la máquina se lo pida, añada una medida rasa de café premolido y pulse "OK".
- Algunas bebidas no pueden prepararse con café premolido: **Doppio+, 2x Espresso, Cappuccino+**

1. Pulse la barra de personalización (C8) situada en la parte inferior de la imagen correspondiente al café deseado (por ejemplo, espresso, fig. 19): en la pantalla aparecen los parámetros que se pueden seleccionar según las preferencias personales:

2. Seleccione la cantidad y el café premolido ;

3. Pulse "Preparar";

4. Levante la tapa del embudo de café premolido (A3) asegúrese de que el embudo no esté obstruido, a continuación, introduzca una medida rasa (D2) de café premolido (fig. 20) y pulse "OK" para continuar con la preparación;

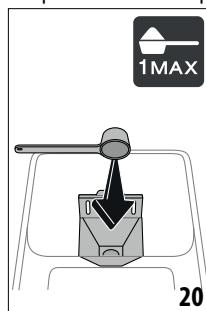

5. La máquina procede a la preparación y en la pantalla aparece una descripción de cada una de las etapas (calentamiento del agua, preparación del café).

Una vez finalizada la preparación, la máquina vuelve a estar lista para su uso.

11.5 Extra shot (sólo bebidas calientes)

En algunos casos, puede añadirse otro Espresso (30 cc) para darle un toque extra. La opción Extra shot está disponible con las siguientes bebidas*:

(*El número y el tipo de bebidas difieren según el modelo).

Espresso	✓
Espresso	✓
Espresso Macchiato	✓
Long	✓
Café	✓
Doppio+	✓
Americano	✓
Cappuccino	✓
Latte Macchiato	✓
Latte	✓
Cappuccino Mix	✓
Cortado	✓
Flat White	✓
Cappuccino +	✓

Proceda de la siguiente manera:

1. Pulse la barra de personalización (C8) en la parte inferior de la imagen correspondiente al café deseado (por ejemplo, espresso, fig. 19).
2. La primera vez que seleccione esta función, asegúrese de que la taza utilizada es lo suficientemente grande: pulse "Extra shot" y, a continuación, pulse "Ok".
3. Seleccione la cantidad y la intensidad deseadas. Pulse "Preparar".
4. Cuando utilice esta función por primera vez, la máquina esperará una confirmación: pulse "Ok".
5. La máquina procede con la preparación y en la pantalla aparece una descripción de cada paso (molido, entrega de café + molido adicional y entrega).
6. Cuando haya terminado, pulse "Guardar" para almacenar los nuevos ajustes, o "Anula" para conservar los parámetros anteriores.

La máquina está lista para volver a utilizarse.

Por favor observe:

- Si se guardan, los nuevos ajustes se almacenarán SÓLO en el perfil seleccionado.
- Si se ha seleccionado ExtraShot, no será posible modificar el ajuste de cantidad ni utilizar café premolido.

- Cuando se selecciona "Extra Shot", aparece el símbolo  en la barra de personalización.
- Para anular la selección de la función, pulse "Extra Shot" por segunda vez.

11.6 Indicaciones generales para la preparación de bebidas a base de café

- Cuando la máquina está preparando café, el suministro puede interrumpirse en cualquier momento pulsando "Stop" o "Anula".
- Una vez finalizado el suministro, para aumentar la cantidad de café, basta con pulsar "Extra". Una vez alcanzada la cantidad deseada, pulse "Stop" o "Anula".
- Algunos mensajes de alarma pueden aparecer durante el uso de la máquina ("Llenar el depósito con agua dulce hasta el nivel MAX", etc.); su significado se explica en la sección "20. Mensajes que aparecen en la pantalla".
- Si el café sale gota a gota, demasiado débil y poco cremoso o demasiado frío, consulte el tutorial de ajuste del molinillo de café (véase la rúbrica "9.11 Ajustes del molinillo de café") y el apartado "21. Solución de problemas".
- Si el modo "Ahorro energético" está activado, es posible que haya un retraso de unos segundos antes de que se entregue el primer café.

11.7 Consejos para un café más caliente

Para preparar un café más caliente, proceda de la siguiente manera:

- ejecutar un ciclo de enjuague antes de preparar el café (dirección "9.1 Enjuague" en el menú de ajustes);
- calentar las tazas con agua caliente mediante la función de agua caliente (ver sección "13. Preparación de agua caliente");
- aumente el ajuste de la temperatura del café (sección "9.6 Temperatura del café" del menú de ajustes).

12. PREPARACIÓN DE CAPUCCINOS Y CAFÉS CON LECHE

12.1 Preparación de la jarra de leche (E)

Por favor observe:

Para evitar la preparación de leche con espuma insuficiente o burbujas grandes, limpie siempre la jarra de leche como se describe en la sección "12.6 Limpieza de la jarra de leche después de su uso" y "16.11 Limpieza de la jarra de leche (E)".

12.2 ¿Qué leche utilizar?

La calidad de la espuma variará en función de:

- la temperatura de la leche o bebida vegetal utilizada (para obtener mejores resultados, utilice siempre leche o bebida vegetal directamente del refrigerador, a 5 °C);
- tipo de leche o bebida vegetal;

- la marca utilizada;
- los ingredientes y valores nutricionales.

LatteCrema HOT 	
Leche de vaca	
Completa (grasa >3,5%)	✓
Semi-descremada (Grasa entre 1.5 y 1.8%)	
Descremada (grasa <0.5%)	
Bebidas vegetales	
Soja	✓
Almendra	✓
Avena	✓

12.3 Llenado y colocación de la jarra de leche

1. Levante la tapa (E1) (fig. 21);

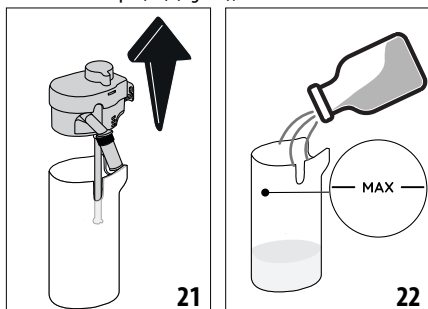

2. Llene el recipiente de leche (E2) con una cantidad adecuada de leche, sin superar el nivel MAX marcado en el recipiente (fig. 22).
3. Asegúrese de que el tubo de entrada de la leche (E7) esté correctamente fijado en el encaje situado en la parte inferior de la tapa de la jarra de leche (fig. 23);

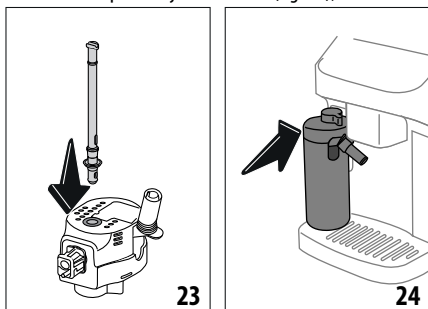

4. Vuelva a colocar la tapa en el recipiente de la leche;



5. Baje la tapa, luego acople la jarra al conector (A17) y empuje hasta el fondo (fig. 24): la máquina emite un pitido (si la función está activada);
6. Coloque una taza suficientemente grande debajo de las boquillas de café (A16) y bajo la boquilla de leche (E5). Sólo es posible extender la boquilla de leche ajustando la extensión (E6);
7. Seleccione la bebida deseada tal y como se describe en los siguientes apartados.

Por favor observe:

Si el modo "Ahorro energético" está activado (ver sección "9.4 General"), puede que la bebida tarde unos segundos en servirse.

12.4 Ajuste de la cantidad de espuma

Gire el dial de ajuste de la espuma (E3) para seleccionar la cantidad de espuma de leche suministrada al preparar bebidas a base de leche.

Posición del dial	Recomendado para...
 Delicado	<ul style="list-style-type: none"> • Latte • Leche caliente (si espuma)
 Cremoso	<ul style="list-style-type: none"> • Latte Macchiato • Flat White • Cortado
 Denso	<ul style="list-style-type: none"> • Cappuccino • Cappuccino Mix • Espresso Macchiato • Cappuccino + • Leche caliente (con espuma)

12.5 Elaboración de bebidas lácteas

En la página de inicio (C), pulse directamente sobre la imagen correspondiente a la bebida deseada (C7).

Como en el caso de las bebidas de café, una bebida puede personalizarse pulsando en la barra de personalización (C8) situada en la parte inferior de la imagen de la página de inicio.

12.6 Limpieza de la jarra de leche después de su uso

Después de cada preparación de una bebida con leche, la máquina pedirá al usuario que ejecute la función LIMPIAR para limpiar la tapa de la jarra de leche (E1). Para iniciar la limpieza, proceda de la siguiente manera:

1. Deje la jarra de leche en la máquina (no es necesario vaciar el recipiente);
2. Coloque una taza u otro recipiente debajo de la boquilla de salida de la leche (E5) (fig. 25);

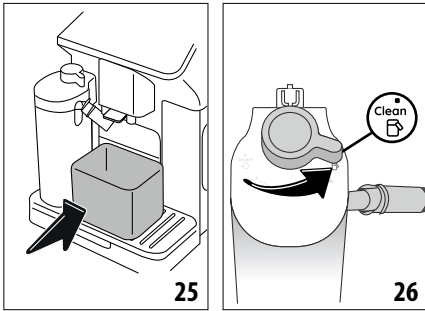

3. Gire el selector de ajuste de espuma/limpieza (E3) hasta la posición "Limpiar" (fig. 26): sale agua caliente y vapor por la boquilla de leche. La limpieza se detiene automáticamente;
4. Vuelva a girar el selector a una de las selecciones de espuma;

Donde se preparan varias bebidas una tras otra:

- Para continuar con los preparativos, cuando aparezca el mensaje para limpiar la jarra (dial posicionado en "Limpiar") pulse "Anula". Proceda a la limpieza de la jarra después de la última preparación.

Después de múltiples preparaciones, la jarra de leche está vacía o la leche que queda no es suficiente para preparar más bebidas

- Una vez ejecutada la operación de limpieza de la jarra de leche (dial posicionado en "Limpiar"), desmontela jarra de leche y limpie todos los componentes, procediendo como se describe en la sección "16.11 Limpieza de la jarra de leche (E)"

Después de múltiples preparaciones, queda leche suficiente en la jarra para preparar otras bebidas

- ejecute la operación de limpieza de la jarra de leche (dial posicionado en "Limpiar") retire la jarra de leche y colóquela directamente en el frigorífico. La jarra de leche caliente puede conservarse en el frigorífico durante un máximo de 2 días, transcurridos los cuales deberán limpiarse todos sus componentes, procediendo como se describe en el apartado "16.11 Limpieza de la jarra de leche (E)".

Importante:

Si la jarra de leche se deja fuera del frigorífico durante más de **30 minutos**, desmonte y limpie todos los componentes, procediendo como se describe en la sección "16.11 Limpieza de la jarra de leche (E)".

Tras la preparación de bebidas a base de leche - notas generales:

- Si no se limpia la jarra de leche, aparecerá el símbolo en la página de inicio como recordatorio de que es necesario limpiarla.
- En algunos casos, será necesario calentar la máquina antes de proceder a la limpieza.
- Para garantizar una limpieza correcta, espere a que finalice la función LIMPIAR. La función es automática. No debe detenerse mientras esté en curso.

13. PREPARACIÓN DE AGUA CALIENTE

1. Conecte la boquilla de agua caliente (D5) a la máquina (fig. 4);
2. Coloque una taza debajo de la boquilla;

Selección directa:

3. En la página de inicio (C), pulse directamente sobre la imagen correspondiente al agua caliente: se inicia el suministro, que se detendrá automáticamente.

Personalización de la cantidad:

3. Pulse la barra de personalización (C8) en la parte inferior de la imagen correspondiente al agua caliente: la pantalla muestra la cantidad a seleccionar;
4. Pulse "Preparar": comienza a servir la bebida y se detendrá automáticamente.

Por favor observe:

- Para detener la preparación de modo manual, pulse "Stop" o "Anula".
- Inmediatamente después de que la preparación se haya detenido automáticamente, puede prolongarse pulsando "Extra".

14. "MI" FUNCIÓN(sólo bebidas calientes)

Con "mi" función, puede seleccionar la cantidad de cada ingrediente utilizado para preparar la bebida caliente que desee.

1. Asegúrese de que el perfil previsto (C7) para la personalización de la bebida esté activo;
2. Pulse la barra de personalización (C8) en la parte inferior de la imagen correspondiente a la bebida deseada;
3. Pulse ;
4. Pulse "Inicia" y siga el procedimiento guiado;
5. Seleccione la intensidad deseada, si está prevista para la bebida, y pulse "Adelante";
6. Asegúrese de que la taza colocada bajo la boquilla de café (A16) es del tamaño adecuado y pulse "Preparar" para iniciar la dispensación;
7. A medida que se sirve la bebida, una barra de progreso se irá llenando gradualmente. Una vez alcanzada la cantidad mínima programable, se activará el botón "Stop". El símbolo indica el ajuste por defecto de fábrica.

8. Cuando se haya vertido la cantidad deseada en el vaso, pulse "Stop".
9. Si la bebida en la taza es la deseada, pulse "Guardar" para almacenar el nuevo ajuste en el perfil seleccionado, o "Anula" para conservar los parámetros anteriores.
10. Pulse "X" para volver a la página de inicio.

Por favor observe:



- Si se guardan, los nuevos ajustes se almacenarán SÓLO en el perfil seleccionado.
- Al personalizar una bebida individual, la versión doble correspondiente se personaliza igualmente de forma automática y la máquina muestra el mensaje "Ajustes guardados para receta doble e individual";
- Es posible salir del modo de programación en cualquier momento pulsando "X": los valores no se guardarán.
- Para desactivar la función y preparar la bebida utilizando otros parámetros, pulse la barra de personalización relativa a la bebida: pulse  en la página para desactivar la función () y volver a los valores predeterminados de fábrica.
- Para reprogramar "Mi bebida", es necesario restablecer los parámetros a los valores predeterminados de fábrica: pulse la barra de personalización de la bebida y compruebe que la función esté activada (). Pulse "Reset" para restablecer los valores de fábrica de la bebida. Ahora se puede reprogramar la bebida.

Tabla de cantidades de bebidas		
Bebida	Cantidad estándar	Cantidad programable
Espresso	40ml/1.35 fl oz	20-180 ml/ 0.07-6.09 fl oz
2X Espresso	40ml/1.35 fl oz + 40ml/1.35 fl oz	20-180 ml/ 0.07-6.09 fl oz + 20-180 ml/ 0.07-6.09 fl oz
Café	180ml/ 6.09 fl oz	100-240 ml/ 3.38 - 8.11 fl oz
Long	160ml/ 5.41 fl oz	115-250 ml/ 3.89 - 8.45 fl oz
Doppio+	120ml/ 4.06 fl oz	80-180 ml/ 2.70 - 6.09 fl oz
Americano	150ml/ 5.07 fl oz	70-480 ml/ 2.37 - 16.23 fl oz
Agua caliente	250ml/ 8.45 fl oz	20-420 ml/ 0.07 - 14.20 fl oz

15. SELECCIONAR SU PERFIL PERSONAL

La máquina permite guardar cada uno asociado a un icono diferente.

Los ajustes personalizados de la bebida se guardan en cada perfil. El orden en el cual se muestran todas las bebidas se basa en la frecuencia de selección.

Para seleccionar un perfil, proceda como sigue:

1. Desde la página de inicio (C), pulse el perfil actualmente en uso (C1): aparecerá la lista de perfiles seleccionables;
2. Selecciónese ahora el perfil deseado.

Para añadir un nuevo perfil:

1. Desde la página de inicio (C), pulse el perfil actualmente en uso (C7): aparecerá la lista de perfiles seleccionables;
2. Pulse "+Añadir" para crear el nuevo perfil
3. Pulse "Cambia" para modificar la imagen y el color del perfil;
4. Para cambiar el nombre del perfil, pulse sobre el nombre existente en la parte inferior del perfil: aparecerá el teclado. Escriba el nuevo nombre y pulse Ok.
5. Pulse "Guardar".
6. Se ha creado el nuevo perfil. Pulse "X" para volver a la página de inicio.

Para editar un perfil existente:

1. Desde la página de inicio (C), pulse el perfil actualmente en uso (C1): aparecerá la lista de perfiles seleccionables;
2. Pulse  en el perfil que desea editar.
3. Pulse "Cambia" para modificar la imagen y el color del perfil;
4. Para cambiar el nombre del perfil, pulse sobre el nombre existente en la parte inferior del perfil: aparecerá el teclado. Escriba el nuevo nombre y pulse Ok.
5. Una vez realizados los cambios deseados, pulse "Guardar".

Para eliminar un perfil existente:

1. Desde la página de inicio (C), pulse el perfil actualmente en uso (C1): aparecerá la lista de perfiles seleccionables;
2. Pulse  en el perfil que desea borrar.
3. Pulse "Cancelar".
4. Confirme la operación pulsando "Sí".
5. Pulse "X" para volver a la página de inicio.

Por favor observe:

Una vez hecha la selección, las barras de color de los ajustes de la bebida aparecerán todas del mismo color que el perfil;

16. LIMPIEZA

16.1 Limpieza de la máquina



Las siguientes partes de la máquina deben limpiarse periódicamente:

- circuito interno;

- recipiente de granos de café (A10);
- bandeja de goteo (A14) y rejilla de la bandeja de goteo(A12);
- interior de la máquina
- depósito de agua (A9);
- embudo de café premolido (A3);
- boquilla de café (A16);
- infusor extraíble (A6)accesible tras abrir la tapa de mantenimiento (A5);
- panel de control (B).
- jarra de leche (E)

¡importante!

- No utilice disolventes, detergentes abrasivos o alcohol para limpiar la máquina. Con las cafeteras superautomáticas de De'Longhi no se necesitan productos químicos para su limpieza.
- No use objetos metálicos para eliminar incrustaciones o depósitos de café, ya que podrían rayar las superficies de metal o de plástico.

se puede lavar en el lavavajillas	lavar a mano solamente
	
rejilla de la bandeja de goteo (A12)	bandeja de goteo (A14)
jarra de leche (E)	contenedor de posos de café (A10)
	bandeja de tazas (A11)
	depósito de agua (A9);
	infusor extraíble (A6)

16.2 Limpieza del circuito interno

Si la máquina no se utiliza durante más de 3/4 días, se recomienda encarecidamente, antes de utilizarla tras dicha pausa, vaciar el depósito (A9) y rellenarlo con agua potable, después encenderla y realizar 2/3 ciclos de enjuague seleccionando la función "Enjuagar" (sección "9.1 Enjuague").

Por favor observe:

Puede ocurrir que, durante el proceso de enjuague, entre agua en el depósito de posos (A10)esto es normal.

16.3 Limpieza del recipiente de posos de café

Cuando la máquina lo solicite, debe vaciarse y limpiarse. La máquina no puede volver a preparar café hasta que el depósito de posos (A10) haya sido limpiado. La máquina mostrará el mensaje que indica la necesidad de vaciar el recipiente de posos 72 horas después de la preparación del primer café, aunque el recipiente no esté lleno (para que las 72 horas se calculen co-

rectamente, la máquina nunca debe desconectarse de la red eléctrica).

¡importante! Peligro de quemaduras

Si prepara varias bebidas a base de leche una tras otra, la bandeja metálica para tazas (A11) se calienta. Espere a que se enfríe antes de tocarla y manipúlela solo por delante.

Para limpiar (con la máquina encendida):

1. Retire la bandeja de goteo (A14) y el recipiente de posos (A10) (fig. 27);

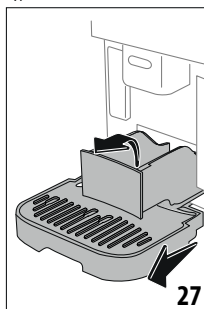

2. Vaciar la bandeja de goteo y el depósito de posos y limpiar a fondo con un cepillo para eliminar todos los residuos que puedan haberse acumulado en el fondo.
3. Vuelva a colocar la bandeja de goteo en la máquina, junto con la rejilla (A12) y el contenedor de posos.

¡importante!

- Al retirar la bandeja de goteo, el depósito de posos debe vaciarse siempre, aunque no se haya llenado notablemente. Si esto no se hace, puede ocurrir que cuando se preparen más cafés, el depósito de posos se llene más de lo esperado y se atasque la máquina.

16.4 Limpieza de la bandeja de goteo y de la rejilla de la bandeja de goteo

¡importante!

La bandeja de goteo (A14) está provista de un indicador de nivel (A13) (rojo) que muestra la cantidad de agua que contiene(fig. 28).

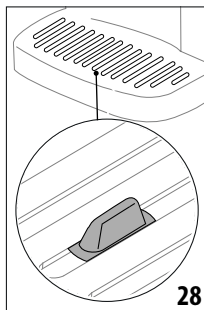

Antes de que el indicador sobresalga de la bandeja de tazas (A11), la bandeja de goteo debe vaciarse y limpiarse, de lo contrario el agua puede desbordar el borde y dañar el aparato, la superficie sobre la que se apoya o los alrededores. Para retirar la bandeja de goteo, proceda de la siguiente manera:

1. Retire la bandeja de goteo completa con rejilla (A12) y la bandeja, y el recipiente de posos (A10) (fig. 27);
2. Compruebe la bandeja de goteo de condensado, que es de color rojo (A15) y vacíela si es necesario. Compruebe la bandeja de condensados de color rojo;
3. Retire la bandeja de tazas y la rejilla de la bandeja de goteo, vacíe la bandeja de goteo y el contenedor de posos, y lave todos los componentes;
4. Vuelva a colocar la bandeja de goteo en la máquina, junto con la rejilla, la bandeja y el recipiente de posos.

¡Importante!

Al retirar la bandeja de goteo, el depósito de posos debe vaciarse siempre, aunque no se haya llenado notablemente. Si esto no se hace, puede ocurrir que cuando se preparen más cafés, el depósito de posos se llene más de lo esperado y se atasque la máquina.

16.5 Limpieza del interior de la máquina

¡Peligro de descarga eléctrica!

Antes de limpiar las partes internas, la máquina debe estar apagada (ver sección "8. Apagado del aparato") y desconectada del suministro principal de energía eléctrica. Nunca sumerja la máquina en agua.

1. Compruebe con regularidad (aproximadamente una vez al mes) que el interior del aparato (al que se accede después de retirar la bandeja de goteo (A14)) no esté sucio. Si es necesario, elimine los depósitos de café con un cepillo y una esponja.
2. Elimine todos los residuos con un aspirador (fig. 29).

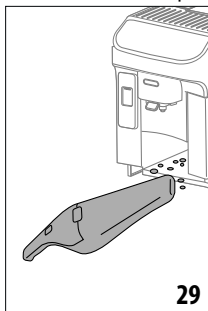

16.6 Limpieza del depósito de agua

Periódicamente (aproximadamente una vez al mes) y cada vez que se sustituya el filtro del descalcificador (D4) limpie el depósito de agua (A9).

1. Saque el depósito de agua (fig. 2), retire el filtro descalcificador (si está instalado) y enjuáguelo con agua corriente;

2. Vacíe el depósito de agua y límpielo con agua caliente (40 °C aprox.), frotando si es necesario con un paño limpio. Enjuague abundantemente con agua potable.
3. Si se ha retirado previamente, vuelva a instalar el filtro (fig. 30), luego llene el depósito con agua fría hasta el nivel MAX (fig. 3) y vuelva a colocarlo en la máquina;

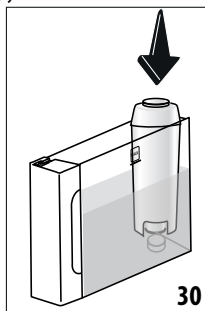

4. (Sólo si hay instalado un filtro descalcificador): vierta 100 ml/3,38 fl oz de agua caliente para reactivar el filtro.

Por favor observe:

Si la máquina no se utiliza durante más de 3 días, es aconsejable limpiar el depósito como se ha descrito anteriormente.

16.7 Limpieza del embudo de café premolido

Limpie el embudo de café premolido (A3) regularmente (aproximadamente una vez al mes) con un paño húmedo. Proceda de la siguiente manera:

1. Apague la máquina (véase la sección "8. Apagado del aparato");
2. Abra la tapa del embudo;
3. Limpie el embudo con un cepillo;
4. Cierre la tapa.

¡Importante!

Después de la limpieza, asegúrese de que no haya quedado ningún objeto o accesorio en el embudo: la presencia de cuerpos extraños en el embudo durante el funcionamiento podría provocar daños en la máquina.

16.8 Limpieza de las boquillas de café

1. Limpie regularmente las boquillas de salida del café (A16) con una esponja o un paño (fig. 31);
2. Compruebe que los orificios de la boquilla no estén obstruidos. Si es necesario, elimine los depósitos de café con un palillo de dientes (fig. 32).

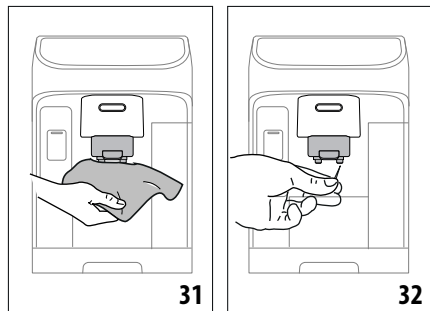

16.9 Limpieza del infusor extraíble

El infusor (A6) debe limpiarse al menos una vez al mes.

¡Importante!

El infusor no puede extraerse con la máquina encendida.

1. Asegúrese de que la máquina está correctamente apagada (véase la sección "8. Apagado del aparato");
2. Retire el depósito de agua (A9) (fig. 2);
3. Abra la puerta del infusor (A5) (fig. 33) en el lado derecho del aparato;

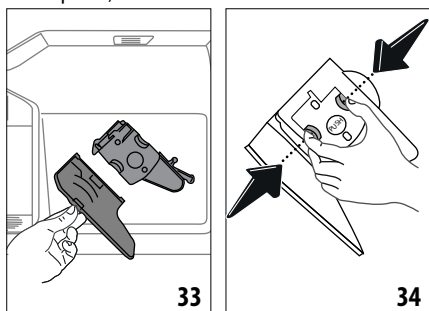

4. Pulse los dos botones de liberación de color hacia el interior y, al mismo tiempo, tire del infusor hacia el exterior (fig. 34);
5. Sumerja el infusor en agua durante unos 5 minutos, luego enjuáguelo bajo el grifo;

¡Importante!

ENJUAGAR SOLO CON AGUA

NO UTILIZAR DETERGENTES - NO LAVAR EN EL LAVAVAJILLAS

6. No utilice detergentes para limpiar el infusor, ya que podrían dañarlo.
7. Utilice un cepillo para eliminar los residuos de café que queden en el alojamiento del infusor, que se pueden ver a través de la tapa del infusor (A5);
8. Después de limpiarlo, vuelva a colocar el infusor deslizando en su alojamiento y, a continuación, ejerza presión sobre el símbolo de EMPUJE hasta que encaje en su sitio;

Por favor observe:

Si el infusor resulta difícil de introducir, antes de colocarlo, adáptelo al tamaño adecuado pulsando las dos palancas que se muestran (fig. 35).

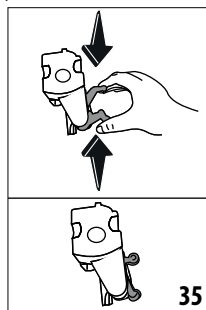

9. Una vez insertada, asegúrese de que los dos botones de color hayan salido;
10. Cierre la tapa del infusor;
11. Vuelva a colocar el depósito de agua en la máquina.

16.10 Limpieza del panel de control (B)

1. Apague la máquina pulsando el \cup botón (B1);
2. Limpiar con un paño suave y no abrasivo;
3. Aplique una presión firme para eliminar las huellas dactilares persistentes, sin emplear nunca una fuerza excesiva.

16.11 Limpieza de la jarra de leche (E)

Esta operación garantizará unos resultados óptimos a lo largo del tiempo. Proceda de la siguiente manera:

1. Retire la tapa de la jarra de leche (E1) (fig. 21);
2. Desmontar la boquilla de leche (E5), la extensión de la boquilla de leche (E6) y el tubo de entrada de leche (E7) (fig. 36);

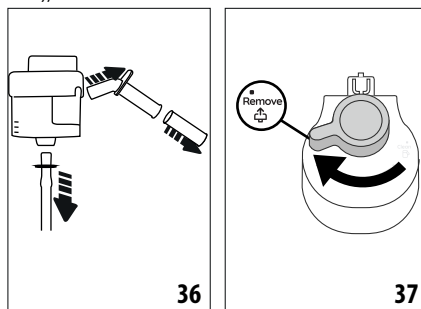

3. Gire el dial de ajuste de la espuma (E3) en el sentido de las agujas del reloj hasta la posición ^{Remove} (fig. 37) y tire;
4. Gire el conector de la jarra de leche (E4) en sentido contrario a las agujas del reloj y extráigalo (fig. 38).

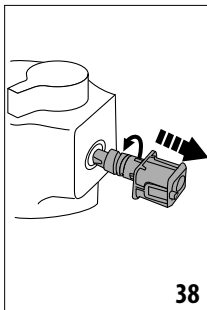

38

5. Lave en el lavavajillas (recomendado) o a mano como se indica a continuación:

- **En el lavavajillas:** Enjuague bien todos los componentes con agua potable caliente (al menos 40 °C), colóquelos en la cesta superior del lavavajillas y ejecute un programa de lavado a 50 °C, por ejemplo, ECO estándar.
- **A mano:** Enjuague bien todos los componentes con agua potable caliente (al menos 40 °C) y detergente lavavajillas durante al menos 30 minutos. Enjuague bien todos los componentes descritos anteriormente bajo agua potable caliente, frotando cada uno de ellos individualmente entre los dedos y los pulgares.

6. Compruebe cuidadosamente que no hayan quedado restos de leche en el hueco y el canal de la parte inferior de la esfera (fig.40): si es necesario, rasque el canal con un palillo;

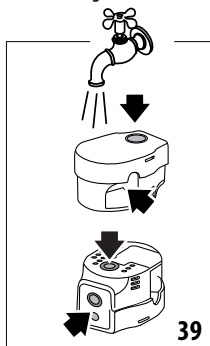

39

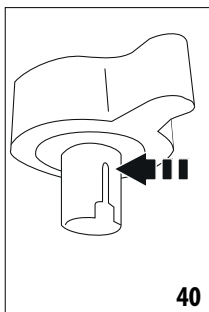

40

7. Compruebe que el tubo de entrada y la boquilla no estén obstruidos con residuos de leche;
8. Secar todos los componentes con un paño limpio y seco;
9. Vuelva a montar todos los componentes de la tapa;
10. Vuelva a colocar la tapa en el recipiente de la leche.

Por favor observe:

La máquina le recordará periódicamente la necesidad de limpiar a fondo la jarra de leche, indicándole el procedimiento correcto.

17. DESCALCIFICACIÓN

¡Importante!

- Antes de usar, lea las instrucciones y el etiquetado del paquete de descalcificador.
- Utilice únicamente el descalcificador suministrado por De'Longhi. El uso de un descalcificador inadecuado y/o la realización de una descalcificación incorrecta puede dar lugar a fallos que no están cubiertos por la garantía del fabricante.
- El descalcificador podría dañar superficies delicadas. Si el producto se derrama accidentalmente, séquelo inmediatamente.

Para descalcificar	
Descalcificador	Descalcificador De'Longhi
Recipiente	Capacidad recomendada: 2 l
Tiempo	~25min

Descalcifique el aparato cuando aparezca el mensaje correspondiente en la página de inicio (C); para proceder inmediatamente a la descalcificación, pulse "SI" y siga las instrucciones del punto (8).

Para retrasar la descalcificación hasta más tarde, pulse "Anula": la página de inicio seguirá mostrando el símbolo correspondiente (C3) como recordatorio de que debe realizarse la descalcificación. (El mensaje vuelve a aparecer cada vez que se enciende la máquina).

Para acceder al menú de descalcificación:

1. Pulse el icono del menú de ajustes (C6) en la página de inicio;
2. Desplácese por las páginas hasta que aparezca la opción "Descalcificar";
3. Pulse "SI" para iniciar el procedimiento guiado de descalcificación (o "Lee más" para obtener información adicional);
4. Conecte la boquilla de agua (D5) (fig. 4);
5. Retire y vacíe la bandeja de goteo (A14) y el contenedor de posos de café (A10) (fig. 24), luego vuelva a colocar ambos y pulse "Adelante";
6. Retire el depósito de agua (A9) levante la tapa (A8) retire el filtro (si está instalado) (D4) y pulse "Adelante";
7. Vacíe completamente el depósito y pulse "Adelante";
8. Vierta el descalcificador en el depósito hasta el nivel A marcado en el interior del depósito (equivalente a un sobre de 100ml/3.38 FL OZ), después añada agua (1 litro/ 33.81 FL OZ) hasta el nivel B (fig. 41). Vuelva a colocar el depósito de agua (con tapa) en la máquina y pulse "Adelante";

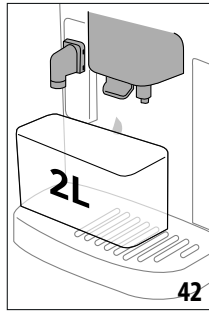
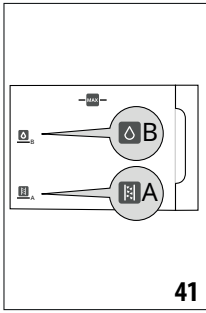

- Coloque un recipiente vacío de al menos 2 litros/67,23 fl oz de capacidad debajo de las boquillas (fig. 42). Pulse "Hecho" para iniciar el procedimiento;

¡Importante! Peligro de quemaduras

Agua caliente que contiene ácido sale por las boquillas. Por lo tanto, evite el contacto con esta solución.

- Se inicia el programa de descalcificación y la solución descalcificadora sale por la boquilla de agua caliente y por la boquilla de café; se realiza automáticamente una sucesión de enjuagues a intervalos determinados para eliminar los residuos calcáreos del interior de la cafetera;

Después de unos 15 minutos, la acción de descalcificación cesa;

- La máquina ya está lista para ser enjuagada con agua fría. Vacíe el recipiente utilizado para recoger la solución descalcificadora. Retire el depósito de agua de la máquina, vacíelo y enjuáguelo bajo el grifo, luego llénelo con agua limpia hasta el nivel MÁX y vuelva a colocarlo en la (43) máquina. Pulse "Adelante";

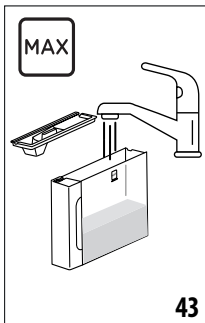

- Una vez vaciado el recipiente utilizado anteriormente para recoger la solución desincrustante, vuelva a colocarlo debajo de las boquillas y pulse "Sí" para iniciar la secuencia de enjuague;
- El agua caliente sale tanto por la boquilla de agua caliente como por la boquilla de café;

- Cuando el agua del depósito se haya agotado, vacíe el recipiente utilizado para recoger el agua de enjuague;
- Retire el depósito de agua y vuelva a colocar el filtro del descalcificador, si lo había retirado anteriormente. Pulse "Adelante" para continuar;
- Llene el depósito con agua fría hasta el nivel MAX, vuelva a colocarlo en la máquina y pulse "Sí" para continuar;
- Una vez vaciado el recipiente utilizado anteriormente para recoger la solución desincrustante, vuelva a colocarlo debajo de las boquillas y pulse "Sí" para iniciar otro ciclo de enjuague;
- Cuando el agua del depósito se haya agotado, vacíe el recipiente utilizado para recoger el agua de enjuague y, a continuación, retire, vacíe y vuelva a colocar la bandeja de goteo (A14) y el contenedor de posos (A10) y pulse "Adelante";
- Retire el depósito de agua, llénelo hasta el nivel máximo y vuelva a colocarlo en la máquina;
- El proceso de descalcificación ha finalizado: pulse "OK". La máquina realiza un ciclo de precalentamiento rápido y vuelve a la página de inicio.

Por favor observe:

- Si el ciclo de descalcificación no se completa con éxito (por ejemplo, debido a un corte de energía), la máquina le pedirá que repita todo el procedimiento.
- Es normal que durante el ciclo de descalcificación (A10) entre agua en el depósito de posos.
- Si el depósito de agua no se ha rellenado hasta el nivel MAX, la máquina solicita un tercer enjuague para asegurarse de que la solución desincrustante se ha eliminado completamente de los circuitos internos. Antes de iniciar el enjuague, recuerde vaciar la bandeja de goteo.

18. FILTRO ABLANDADOR DE AGUA

18.1 Instalación del filtro

Para instalar el filtro, proceda como se indica a continuación:

- Pulse el menú de ajustes (C6);
- Desplácese por las páginas hasta que aparezca la opción "Filtro de agua";
- Pulse "Sí" para iniciar el procedimiento guiado
- Proceda a partir del punto (17) de la rúbrica "Instalación del filtro descalcificador" en la sección "Utilizar el aparato por primera vez".

Por favor observe:

El filtro dura unos dos meses suponiendo un uso normal de la máquina; si por el contrario la máquina permanece parada con el filtro instalado, no durará más de tres semanas, como máximo.

18.2 Sustitución o retirada del filtro

Sustituir el filtro (D4) cuando aparezca el mensaje correspondiente en la página de inicio (C): para sustituir el filtro inmediatamente, pulse "Sí" y siga las instrucciones del punto (17). Para aplazar la sustitución del filtro hasta más tarde, pulse "Anula": la pantalla seguirá mostrando el símbolo correspondiente  para recordarle que debe sustituir el filtro.

Para sustituirlo, proceda de la siguiente manera:

1. Pulse el menú de ajustes (C6);
2. Desplácese por las páginas hasta que aparezca la opción "Filtro de agua" y pulse "Lee más";
3. Pulse "Sí" para iniciar el procedimiento guiado;
4. Retire el depósito de agua (A9) y el filtro usado.
5. Para retirar el filtro, pulse "Ok";
6. Para instalar un nuevo filtro, pulse "Sí". Proceda con las operaciones ilustradas bajo el título "Instalación del filtro descalcificador" en la sección "Utilizar el aparato por primera vez" a partir del punto (17).

Por favor observe:

Después de dos meses (véase el indicador de fecha), o después de 3 semanas si la máquina no se ha utilizado, el filtro debe sustituirse o retirarse aunque el indicador de advertencia no se haya mostrado.



19. CONSEJOS PARA EL AHORRO ENERGÉTICO



- Para reducir el consumo de energía, después de entregar una o más bebidas, retire las jarras de leche o los accesorios.
- Configura el auto-apagado a 15 minutos (véase la sección "9.5 Auto-apagado");
- Activar Ahorro energético (véase apartado "9.4 General");
- Cuando la máquina lo indique, realice el ciclo de descalcificación y/o sustituya el filtro del descalcificador.

20. MENSAJES QUE APARECEN EN LA PANTALLA

MENSAJES MOSTRADOS	SIGNIFICADO	SOLUCIÓN
Hay que llenar el depósito de agua con agua dulce.	No hay suficiente agua en el depósito (A9).	Retire el depósito, llénelo de agua fría hasta el nivel MAX (fig. 41) y vuelva a colocarlo en la máquina.
¿Puede colocar el depósito de agua?	El depósito (A9) no está correctamente colocado.	Vuelva a colocar correctamente el depósito en la máquina y presiónelo hasta el fondo.
¿Puede vaciar la bandeja recogegotas y el depósito de posos? Llenar el depósito de agua con agua fría	Insuficiente agua en el depósito (A9) o depósito de posos lleno (A10).	Retire el depósito, llénelo de agua fría hasta el nivel MAX (fig. 41) y vuelva a colocarlo en la máquina. Limpie el depósito de posos como se describe en la sección "16.3 Limpieza del recipiente de posos de café".
¿Puede colocar el infusor?	El infusor (A6) no ha sido sustituido después de la limpieza.	Coloque el infusor como se describe en la sección "16.9 Limpieza del infusor extraíble"
Es necesario vaciar el depósito de posos y la bandeja de goteo. Vacíelos regularmente, aunque no estén llenos	El recipiente de posos (A10) está lleno.	Limpie como se describe en la sección "16.3 Limpieza del recipiente de posos de café"
Montar el contenedor de posos y la bandeja de goteo	Contenedor de tierra (A10) y/o bandeja de goteo (A14) no están correctamente colocados, o faltan.	Vuelva a colocar la bandeja de goteo con el depósito de posos y presione hasta el fondo.
		→

MENSAJES MOSTRADOS	SIGNIFICADO	SOLUCIÓN
¿Ha añadido café premolido? Añádelo ahora ¡Sólo una medida!	Se ha seleccionado la preparación de una bebida con café premolido, pero la cantidad de café premolido introducido no es suficiente	Asegúrese de que el embudo (A3) no esté bloqueado, añada una medida rasa (D2) de café premolido, pulse "Ok" en la pantalla y siga las instrucciones del apartado "11.4 Preparación de bebidas con café premolido".
¡Oops! Parece que se han acabado los granos de café. Es hora de añadir más granos de café.	Los granos de café se han terminado.	Llene el recipiente de granos (A4) y pulse "Hecho"; a continuación, siga las instrucciones de la pantalla para reanudar la preparación.
Montar la boquilla de agua	La boquilla (D5) no está correctamente colocada o falta.	Coloque la boquilla y empújela hasta el fondo (fig. 4). La máquina emite un pitido (si la función de pitido está activada).
¿Puede colocar la jarra LatteCrema Hot?	La jarra de leche (E) no está colocada correctamente o falta.	Coloque la jarra de leche y empújela hasta el fondo: la máquina emite un pitido (si la función de pitido está activada).
Limpieza en curso. Se reinicia en un momento	La máquina ha detectado impurezas en sus circuitos internos.	Espera a que la máquina esté lista para su uso y vuelva a seleccionar la bebida deseada. Póngase en contacto con un Centro de Servicio Autorizado si el problema persiste.
Las nuevas configuraciones no se han guardado	Durante la personalización de una bebida (véase el apartado "14. "Mi" Función(sólo bebidas calientes)", se ha interrumpido deliberadamente la preparación pulsando "Anula" o se ha disparado una alarma.	Pulse "X" para volver a la página de inicio (C) y ver la alarma que ha causado la interrupción. Siga las instrucciones correspondientes a la alarma visualizada (ver la sección "20. Mensajes que aparecen en la pantalla")
Lo siento, no se ha podido completar la bebida. Reduzca la intensidad e inténtelo de nuevo	La molienda es demasiado fina, por lo que el café se suministra con demasiada lentitud o no se suministra.	Pulse "OK" para volver a la página de inicio. Seleccione una intensidad más baja (véase "11.3 Bebidas a base de café personalizadas") e intente suministrar la bebida de nuevo
Imposible completar la bebida. Ajuste el molinillo de café girando el dial para obtener un ajuste más fino, 1 paso cada vez (+1)	Los granos están molidos demasiado finos, por lo que el café sale demasiado despacio o no sale.	Pulse "OK" y ajuste el molinillo de café según proceda (véase el apartado "9.11 Ajustes del molinillo de café")
Imposible completar la bebida. Reduzca la cantidad de café premolido y vuelva a intentarlo.	Se ha utilizado demasiado café premolido	Reduzca la cantidad de café premolido (una medida, como máximo). Pulse "OK" para volver a la página de inicio (C).
Imposible completar la bebida. Reduzca la cantidad de café premolido y vuelva a intentarlo	Se ha utilizado demasiado café premolido	Seleccione una Intensidad más suave (ver "11.3 Bebidas a base de café personalizadas") o reduzca la cantidad de café premolido (máximo 1 medida). Pulse OK para volver a la página de inicio o espere hasta que el mensaje desaparezca.
		→

MENSAJES MOSTRADOS	SIGNIFICADO	SOLUCIÓN
Coloque un recipiente debajo de la boquilla de la leche. Gire el dial hasta la posición Limpiar	Se ha preparado una bebida a base de leche y es necesario limpiar la jarra de leche (E)	Limpie la jarra siguiendo las instrucciones del apartado "12.6 Limpieza de la jarra de leche después de su uso".
Recuerde poner la jarra de leche en el frigorífico	Se ha preparado una bebida a base de leche y la jarra de leche (E) sigue en la máquina	Retire la jarra de leche y colóquela en el frigorífico.
Es necesario descalcificar. ¿Listo para empezar? (~ 30 min)	Indica que la máquina necesita descalcificación.	Si la intención es proceder a la descalcificación, pulse "Sí" y siga el procedimiento guiado y siga el procedimiento guiado, de lo contrario pulse "Anula": en este caso, la página de inicio (C) sigue mostrando el símbolo correspondiente  (C3) como recordatorio de que es necesario proceder a la descalcificación (véase el apartado "17. Descalcificación").
Hay que cambiar el filtro de agua. ¿Listo para empezar?	El filtro del descalcificador (D4) está gastado.	Pulse "Sí" para sustituir/eliminar el filtro, o "Anula" si tiene intención de sustituirlo más adelante. Siga las instrucciones en la sección "18. Filtro ablandador de agua".
Algo no va bien: consulte el manual de instrucciones para mejorar las cosas	El interior de la máquina está muy sucio.	Limpie a fondo el interior del aparato, como se describe en la sección "16. Limpieza". Si el mensaje todavía aparece después de la limpieza, póngase en contacto con el Servicio de Atención al Cliente de De'Longhi o con un Centro de Servicio autorizado.
Oops, algo salió mal	Descalcificación interrumpida o no completada correctamente	Pulse "OK" para continuar (ver sección "17. Descalcificación").
El circuito de agua está vacío. ¿Listo para rellenar?	El circuito de agua está vacío	Pulse "Sí" para llenar el circuito: el flujo de agua se detendrá automáticamente. Es normal que haya agua en la bandeja de goteo (A14) después del llenado. Si el problema persiste, asegúrese de que el depósito de agua (A9) esté completamente introducido.
	Se ha introducido un nuevo filtro descalcificador (D4)	Asegúrese de que se han seguido correctamente las instrucciones para insertar el nuevo filtro (sección "18.1 Instalación del filtro" y "18.2 Sustitución o retirada del filtro"). Si el problema continúa, retire el filtro (sección "18.2 Sustitución o retirada del filtro").
	Se activa el ahorro energético.	Para desactivar el ahorro energético, proceda como se describe en la sección "9.4 General".
	Recuerde que la máquina necesita descalcificación.	Es necesario realizar el procedimiento de descalcificación "17. Descalcificación" descrito en la sección.
→		

MENSAJES MOSTRADOS	SIGNIFICADO	SOLUCIÓN
	El filtro debe ser sustituido (D4)	Reemplace el filtro o retírelo como se describe en la sección "18. Filtro ablandador de agua".
	Recuerde que la jarra de leche (E) debe limpiarse	Limpie la jarra siguiendo las instrucciones del apartado "12.6 Limpieza de la jarra de leche después de su uso".

21. SOLUCIÓN DE PROBLEMAS

A continuación se enumeran las posibles averías de la máquina.

Si el problema no puede resolverse como se describe, póngase en contacto con el Servicio de Atención al Cliente.

PROBLEMA	POSIBLE CAUSA	SOLUCIÓN
El aparato no se enciende	El cable no está conectado a la toma de corriente.	Enchúfelo en la toma de corriente (fig. 1).
El café no está caliente	Los circuitos internos del aparato se han enfriado porque han transcurrido 2-3 minutos desde la última preparación de café.	Antes de preparar el café, caliente los circuitos internos enjuagando con la función de enjuague (ver sección "9.1 Enjuague").
	El ajuste de la temperatura del café es demasiado bajo.	Ajuste una temperatura del café más caliente en el menú de ajuste (C6) (ver sección "9.6 Temperatura del café").
	Las tazas no se han precalentado.	Caliente las tazas enjuagándolas con agua caliente (Nota: puede utilizarse la función de agua caliente).
	La máquina necesita descalcificación	Proceda como se describe en la sección "17. Descalcificación". A continuación, compruebe la dureza del agua ("Medición de la dureza del agua") y asegúrese de que las configuraciones de la máquina coinciden con la dureza del agua local ("Configuración de la dureza del agua").
El café es débil o poco cremoso.	Café molido demasiado grueso.	Acceda al menú de ajuste (C6) y siga las instrucciones para ajustar el molinillo de café. El efecto sólo es visible después de preparar otros 3 cafés (véase el apartado "9.11 Ajustes del molinillo de café").
	Café no adecuado.	Utilice café para máquinas de café expreso.
	El café no es fresco.	El paquete de café ha estado abierto durante demasiado tiempo y ha perdido su sabor.
		→

PROBLEMA	POSIBLE CAUSA	SOLUCIÓN
El café sale demasiado despacio o gota a gota.	Café molido demasiado fino.	Acceda al menú de ajustes (C6) y siga las indicaciones para ajustar el nivel de molido. El efecto sólo es visible después de preparar otros 3 cafés (véase el apartado "9.11 Ajustes del molinillo de café").
El café no sale por una o por ambas boquillas.	Las boquillas de café (A16) están obstruidas.	Limpie las boquillas de café con una esponja o un palillo.
El café suministrado es aguado.	El embudo (A3) está obstruido.	Limpie el embudo con la ayuda de un cepillo tal y como se describe en el apartado "16.7 Limpieza del embudo de café premolido".
Entrega de la bebida no es su justa medida	No hay suficiente agua en el depósito (A9)	Llene siempre el depósito al menos hasta el nivel MAX
La máquina no suministra café.	Se han detectado impurezas en el interior de la máquina: en la pantalla aparece el mensaje "Limpieza en curso".	Espera a que la máquina esté lista para su uso y vuelva a seleccionar la bebida deseada. Póngase en contacto con un Centro de Servicio Autorizado si el problema persiste.
No se puede extraer (A6) el infusor.	El aparato no se ha apagado correctamente	Apague la máquina pulsando el botón  (B1) (véase el apartado "8. Apagado del aparato").
Al finalizar el ciclo de descalcificación, la máquina solicita un enjuague adicional.	Durante los dos ciclos de enjuague, el depósito de agua (A9) no se ha llenado hasta el nivel MÁX	Siga el procedimiento indicado por la máquina, pero primero vacíe la bandeja de goteo (A14) para evitar que el agua rebese.
No sale leche por la boquilla de leche (E5).	La tapa (E1) de la jarra de leche está sucia	Limpie la tapa como se describe en la sección "16.11 Limpieza de la jarra de leche (E)".
	La tapa (E1) no está correctamente montada.	Monte correctamente todos los componentes como se indica en la sección "12.1 Preparación de la jarra de leche (E)"
La leche presenta grandes burbujas o salpicaduras por la boquilla de leche (E5) o está poco espumosa.	La leche no está suficientemente fría o el tipo de leche no es adecuado para la bebida solicitada	Para obtener resultados óptimos, compruebe que utiliza el tipo de leche adecuado (véase el apartado "12.2 ¿Qué leche utilizar?"). Utilice las bebidas a la temperatura del refrigerador (unos 5° C).
	La tapa (E1) de la jarra de leche está sucia	Limpie el recipiente de la leche como se describe en la sección "12.6 Limpieza de la jarra de leche después de su uso"
	Hay agua en el canal situado en la parte inferior del dial de ajuste de la espuma (E3)	Retire el regulador y séquelo a fondo.
	Se están utilizando bebidas vegetales.	Para obtener los mejores resultados, utilice las bebidas a la temperatura del frigorífico (unos 5° C). Ajuste la cantidad de espuma como se describe en la sección "12.4 Ajuste de la cantidad de espuma"
→		

PROBLEMA	POSIBLE CAUSA	SOLUCIÓN
El estante de las tazas (A11) está caliente.	Se han preparado varias bebidas en rápida sucesión	
Después de la limpieza, resulta difícil volver a colocar la bandeja de goteo en la máquina	La bandeja de condensado(A15) no está en la posición correcta	Asegúrese de que la bandeja de condensado está insertada correctamente
El aparato emite bocanadas de vapor desde la bandeja de goteo (A14) y/o hay agua en la superficie sobre la que se apoya el aparato.	La rejilla de la bandeja de goteo (A12) no ha sido sustituida después de la limpieza.	Vuelva a colocar la rejilla en la bandeja de goteo.

De'Longhi se reserva el derecho de modificar las especificaciones técnicas y el estilo de sus productos en cualquier momento, sin comprometer su funcionalidad y calidad.

Register Now 
www.delonghi.photo

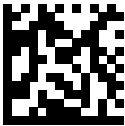

57132C8881_01_0424